テレビランドわんぱっく84

ファミリーコンピュータ大図鑑

T.M

ゲームカセット
ビッグ
プレゼント!!

最新ゲームの必勝法なら
この1冊で完ペキ!!

PART 7

テレビランド
わんぱっく84
ファミリーコンピュータ大図鑑
PART 7

徳間書店

●ファミリーコンピュータは、任天堂の商標です。

"見る"ことは、ぼくらの楽しみ。
"読む"ことが、ぼくらの楽しみ。
"知る"ことも、ぼくらの楽しみ。
だから『テレビランドわんぱっく』
は、ぼくのもうひとりの友だち—。

テレビランド
わんぱっく

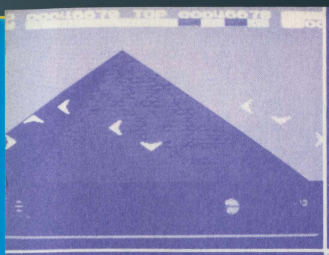
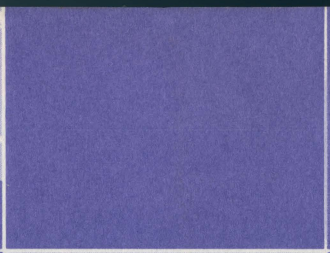
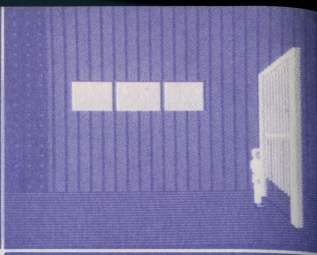
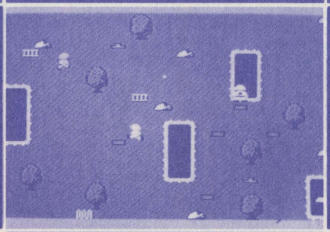
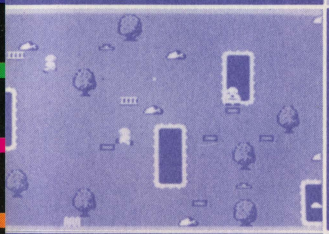
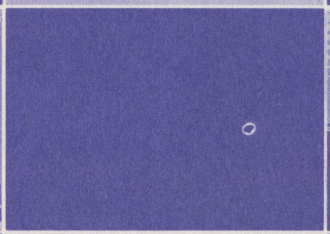
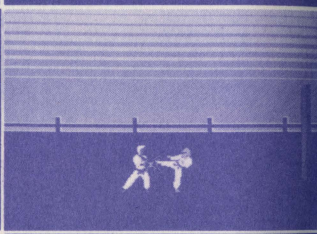
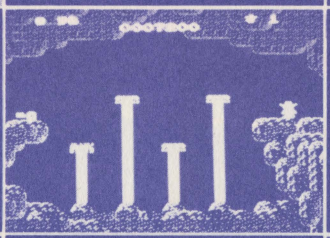
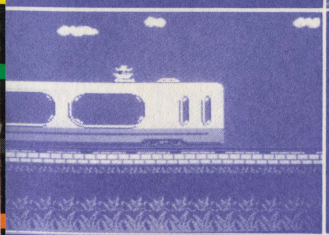
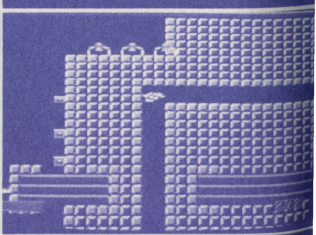
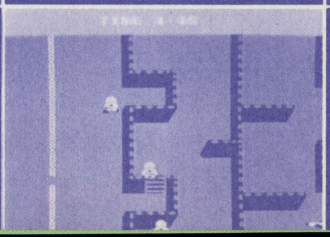

ォルガードII

ーピーソフト

2人

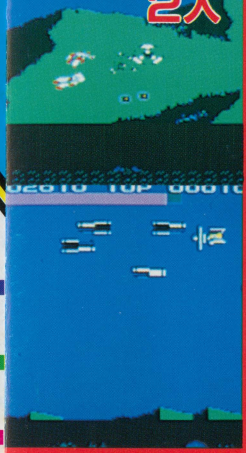

①チャレンジャー　ハドソン　2人

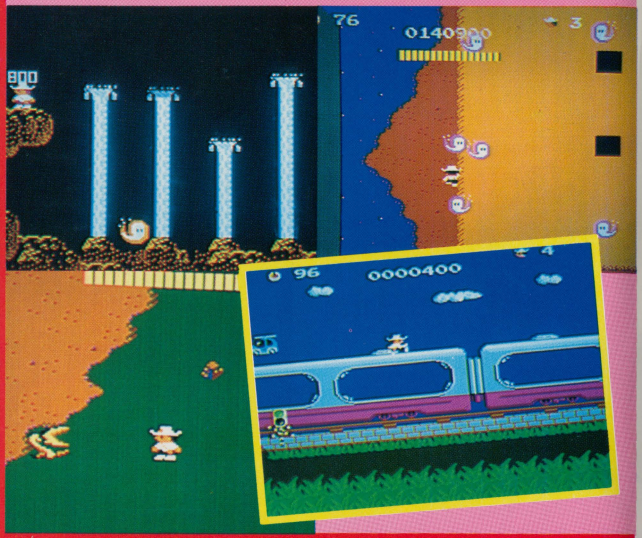

グプレゼント

ポニー　2人

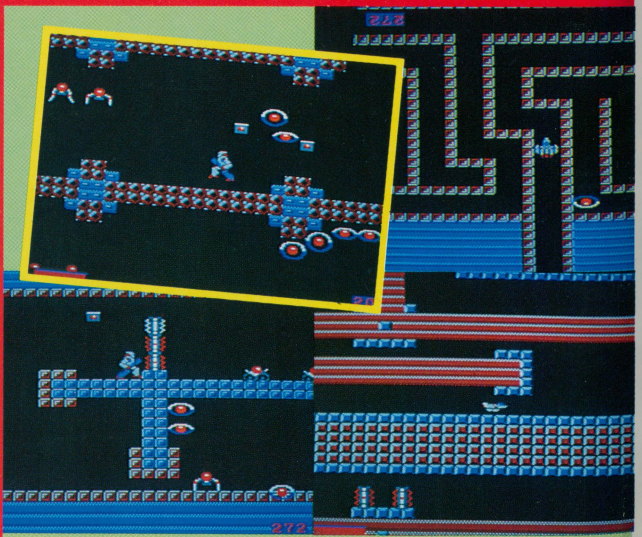

⑤テグザー　スクウェア　2人

④1942　カプコン　2人

③頭脳戦艦ガル　デービーソフト

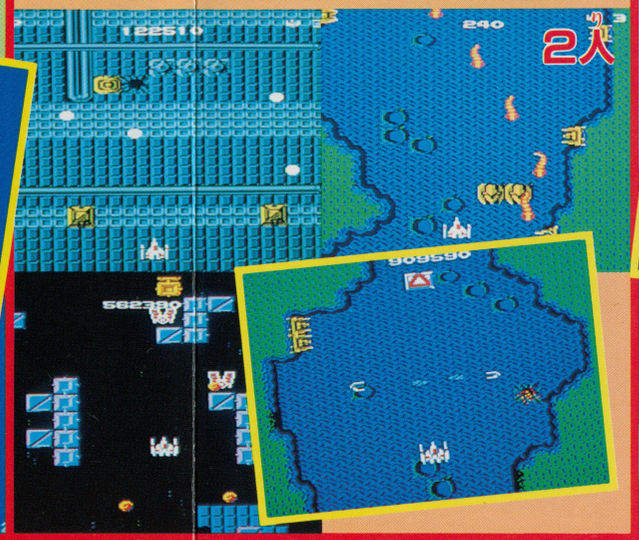

②高機動戦闘メカヴォルガードII

①チャレンジャー　ハドソン　2人

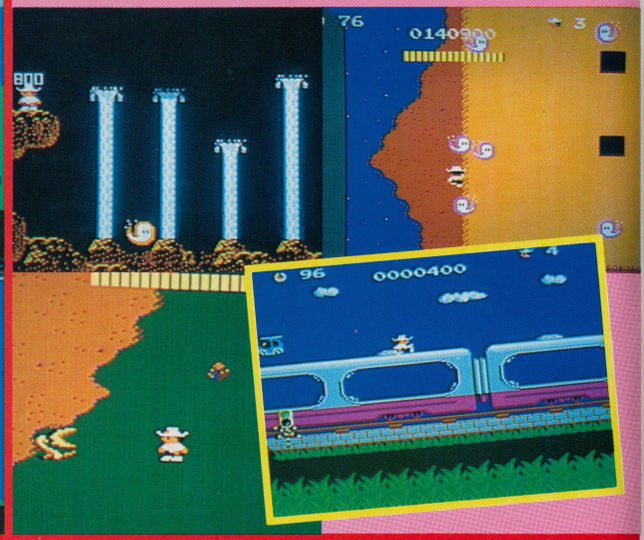

ファミリーコンピュータ ビッグプレゼント

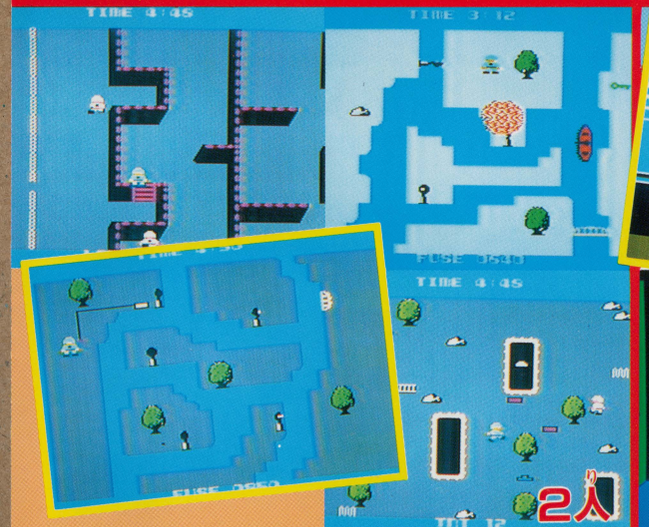

⑧ダウボーイ　コトブキシステム

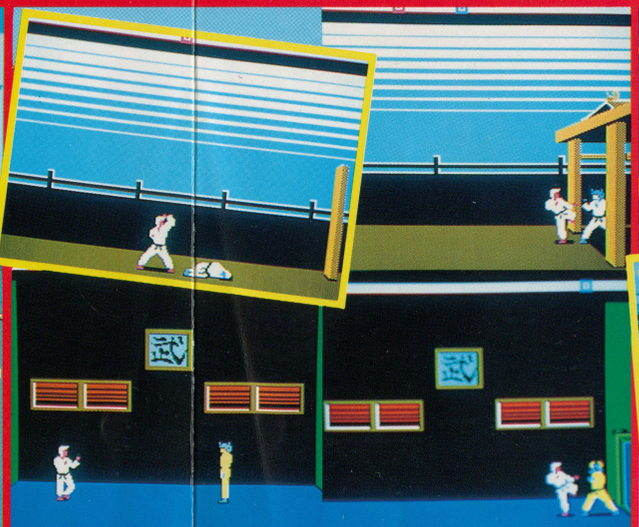

⑦カラテカ　ソフトプロ　2人

⑥おにやんこTOWN　ポニー　2人

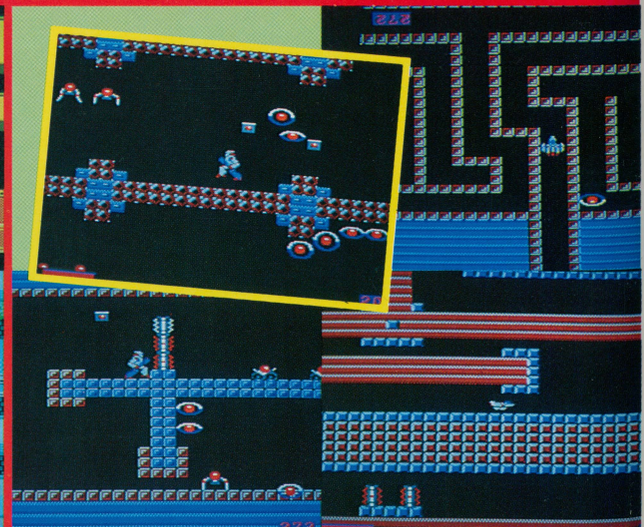

⑤テグザー　スクウェア　2人

⑫シティコネクション　ジャレコ　2人

⑪ハイパースポーツ　コナミ　2人

⑩プーヤン　ハドソン　2人

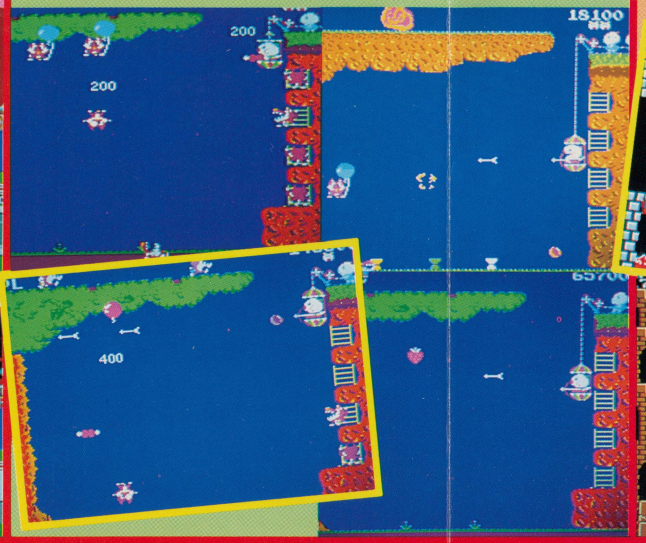

⑨スーパーマリオブラザーズ　任天堂　2人

★152ページにある「応募のきまり」をよく読んで、どんどん送ってくれよ!!

ファミリーコンピュータ ビッグプレゼント

C任天堂、ハドソン、コナミ、ジャレコ、1983、1985 IREM CORP.、サン電子、データーソフト、カプコン、スクウェア、ポニー、ソフトプロ、コトブキシステム

⑯スーパーマリオブラザーズ完全攻略本　徳間書店　10人

⑮ドルアーガの塔のすべてがわかる本　アスキー　5人

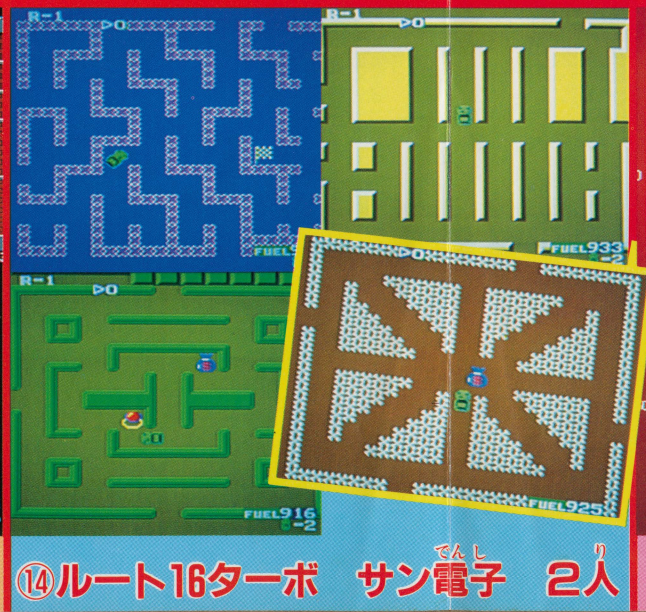

⑭ルート16ターボ　サン電子　2人

⑬10ヤードファイト　アイレム販売㈱　2人

①艦ガル　デービーソフト

②高機動戦闘メカヴ

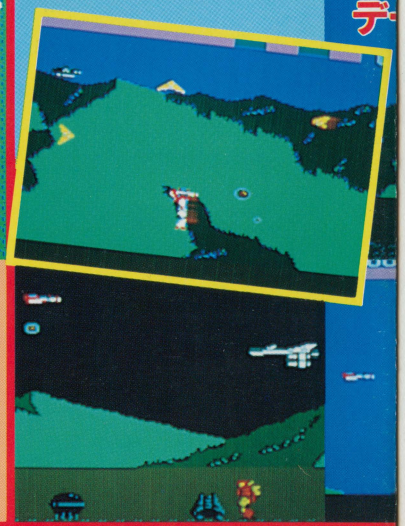

ンピュータビッ

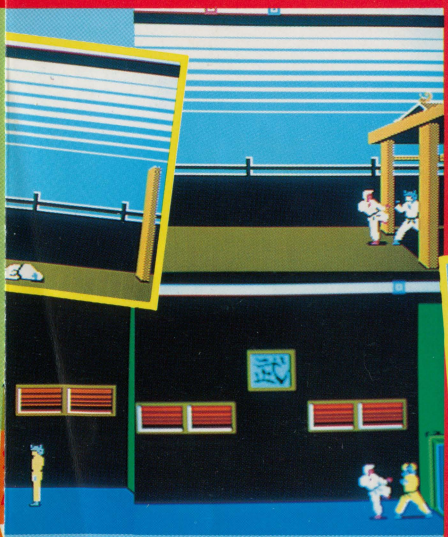

テカ　ソフトプロ　2人

⑥おにやんこTOWN

ファミリーコンピュータ
最新ゲームカセットカタログ

チャレンジャー

高機動戦闘メカヴォルガードII

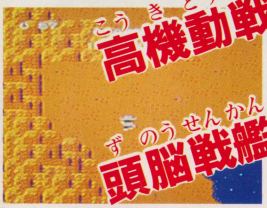

頭脳戦艦ガル

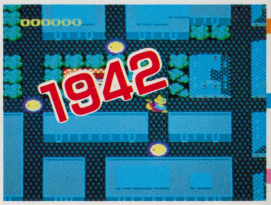

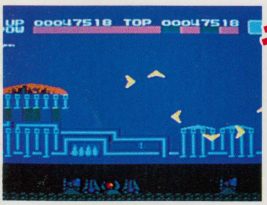

テグザー

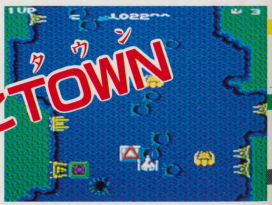

おにゃんこTOWN

カラテカ

ダウボーイ

カセットの値段は変わることがあります。

チャレンジャー

© 1985 HUDSONSONSOFT

《ハドソン》4,900円

王女マリアを救え!! スリル満点、手に汗にぎる大活劇ゲーム!!

最後尾に向かって進んでいくと、バル（カミナリ雲）出現!! スキをついて先へ進め!!

暴走するメタモルフォセス号の先頭に飛び乗ったチャレンジャー。ナイフでトリッペをやっつけろ!!

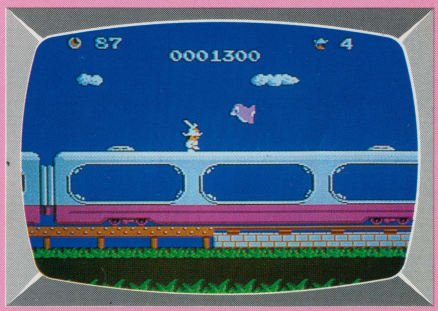

またしてもトリッペがやってきた。今まさにナイフを投げんとするチャレンジャー!!

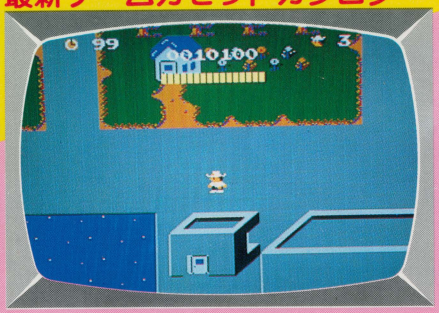

列車から突き落とされたチャレンジャーは、ワルドラド島へ……。

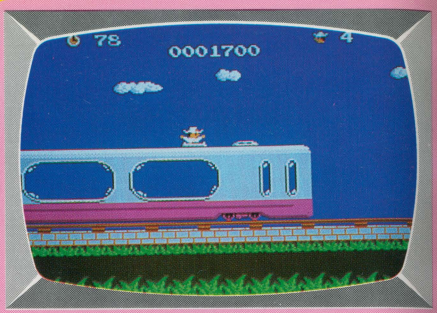

最後尾に到着。中に入って、こんどは先頭車両を目ざせ!!

オジーズがやってきた。ナイフを投げてやっつけろ!!

タマ（火の玉）にはナイフはきかない。ふせてよけるんだ!!

パワージュエル出現!!　画面の敵を全滅させられるチャンスだ!!

先頭車両でドン・ワルドラドと対決!!　こいつはメチャ強いぞ!!

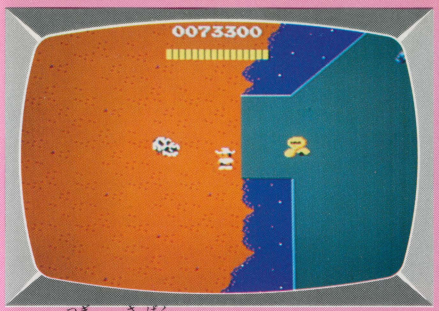

お次は砂漠だ。オックスボーンもナイフで攻撃しろ!!

洞くつ発見。番人のカラをやっつけて中に入れ!!

島の所々には通れない所がある。気をつけよう!!

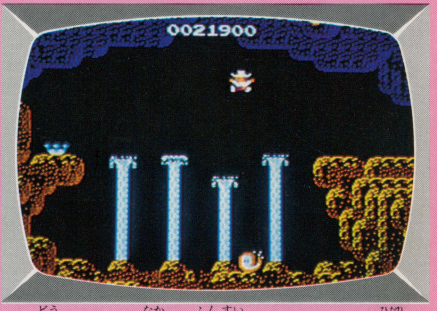

洞くつの中。噴水をわたって左がわの王冠を取りにいこう!!

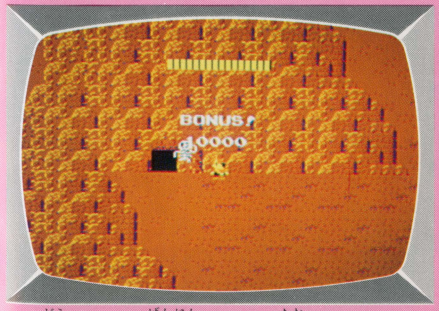

洞くつの番人カラを倒せば、10000点のボーナスだ!!

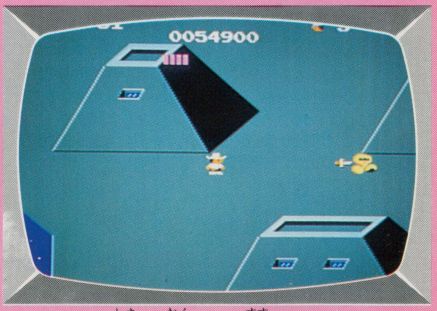

さらに島の奥へと進め。ピタロボが行く手をはばむ!!

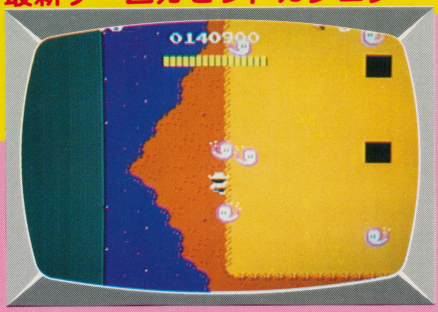

タマにかこまれて、チャレンジャー危機一髪!!

洞くつの中に入り、こんどは指輪を取りにいく!!

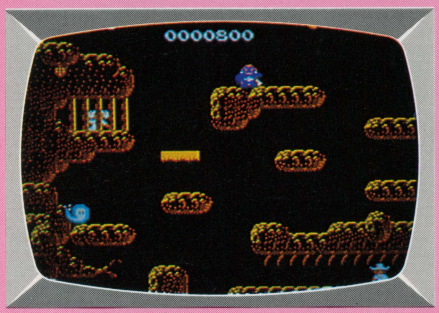

ついに最後の戦いだ。ドン・ワルドラドをやっつけろ!!

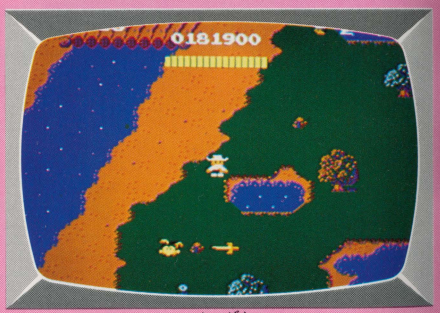

パワーソード出現。これにナイフを当てれば、パワーアップだ!!

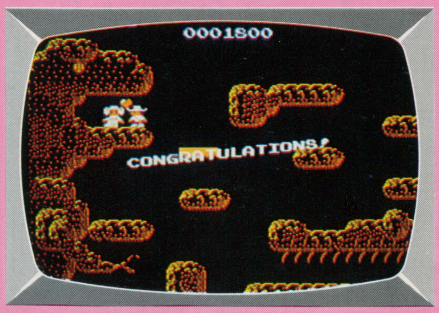

やった!! 王女マリアを無事、救出することに成功だ!!

まっとうクジラが出ると、チャレンジャーがパワーアップするぞ。

高機動戦闘メカ ヴォルガードII

©デービーソフト

《デービーソフト》4,900円

ヴォルガードIIが今、発進する。
ほんとうの地球を取りもどすのだ。

波形をえがくように飛行して、ダパーの編隊がおそってきたぞ。激しい空中戦だ!!

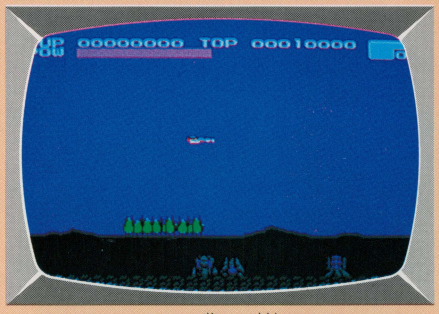

ヴォルガードIIの戦いがついに始まった。最初は1号機だけで敵と戦うぞ!!

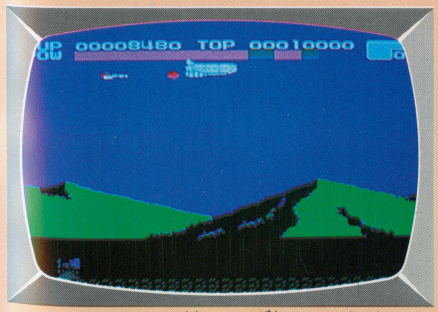

エネルギー船が出現!!　矢印に接触すると、それまで受けたダメージが半分になるのだ!!

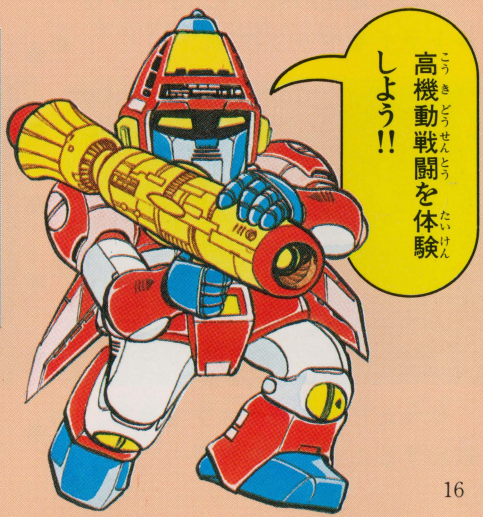

ふたたびダパーの編隊だ。さっきとは飛行パターンが違うぞ!!

地上をピョンピョンはねるヌーボと、ア・ダパーの出現だ!!

多数のピックルが飛来!!　動きはそれほど速くはない。

護衛機に守られて、2号機が登場したぞ!!

オプションのバリヤ装着!!　近ずくダパーを次々と撃破する!!

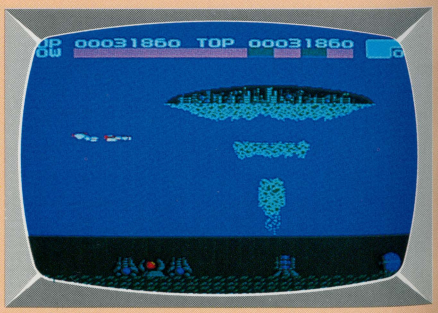

巨大コンピュータ、ズイガム・ボルドの破壊に成功!!

行くぞ!!　1号機と2号機の合体だ!!

またもやズイガム・ボルドとの対決だ。こいつは強敵だぞ!!

合体が完了して、ロボットに変形!!　上空にはエネルギー船だ。

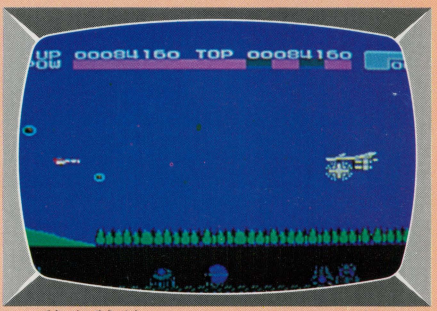

敵輸送船ノーデスがロビを運んできた。気をつけろ!!

激戦は夜になっても終わらない。ロボット形態でノンを撃破だ!!

パレスが回転しながら飛行してきたぞ。迎撃せよ!!

パレス、ダバー、ヨーラ、ピックルの集中攻撃!!

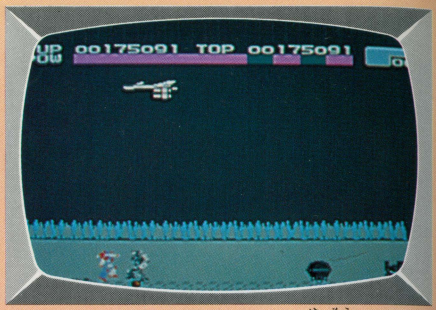

ノーデスがタルカスを輸送してきた。ロボットVSロボット!!

遺跡が見えてきた。2号機がふたたび出現したぞ!!

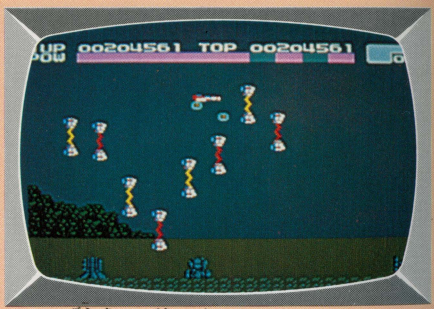

2号機は敵の体当たりで失われた。カサックが壁を作ってきたぞ!!

パレスをくぐりぬけて飛ぶ。地上にはセポフがいる。気をつけろ。

シモンの飛行タイプ出現!! 戦いはますます激しさをましてきた。

激戦のすえ、テリアンはついに撃破された!!

夕ぐれの地平にうかぶ巨大コンピュータ、ズイガム・ボルド!!

これは3種類の敵母艦の1つ、ゾルデスだ。

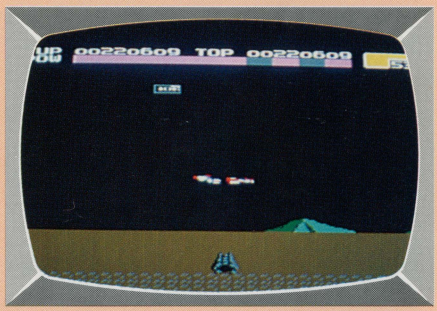

上空に正体不明のキャラクター出現!!　これは何だ!?

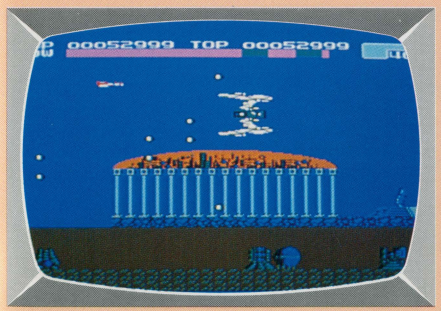

ゾルデスとの空中戦を展開!!敵母艦は強力な敵だ!!

出たっ!!　敵母艦テリアンだ。攻撃は激しいぞ。ひるむな!!

ロボット形態でジャンプ!!　タンゴが飛んできたぞ!!

ゾルデスは撃破した。だが次の敵がそこまできているぞ!!

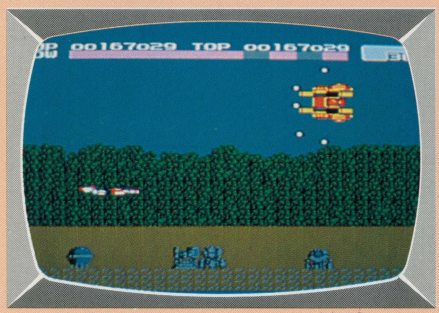

敵母艦のソルフィスの猛攻だ!!　あやうし、ヴォルガードII!!

ム、ムムッ!?　FCのコントラーラーが飛んできたぞ!!　何だ!?

戦いははてしなく続く。君はこの戦いに生きのこれるのか!?

敵の攻撃はいっこうにゆるまない。ドングのロボット形態出現!!

頭脳戦艦ガル

©デービーソフト

《デービーソフト》4,900円

地底、コア、宇宙とワープしながら、ジスタス—21が戦うぞ!!

不気味な飛び方をするネエが出現!! 行く手をはばむ敵を撃破しながら進んでいこう!!

ジスタス—21の戦いは、まず地底からスタートするぞ!! コアを目ざして、どんどん前進せよ!!

前方の障害物を破壊!! その先にエネルギーパーツが見えてきたぞ。かならず取ろう!!

エネルギーパーツを取れ!!　敵がせまっている。注意せよ!!

この白い敵は壁をピョンピョンはねてくる。気をつけろ!!

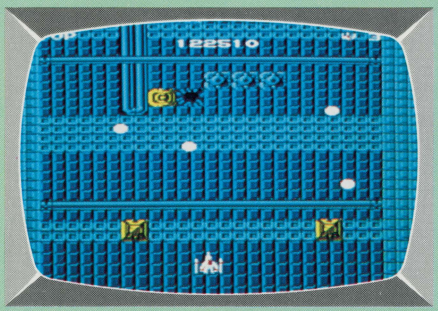

ジスタス—21はコアにワープした。戦いは新たな局面をむかえる。

地中から敵が出現!!　一度攻撃すると、またもぐってしまうぞ!!

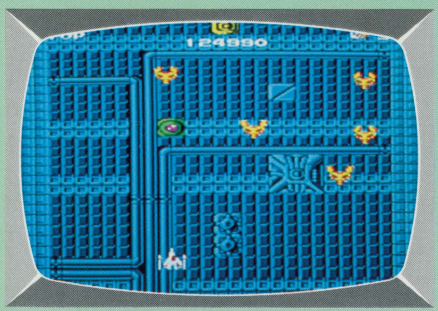

多数の敵機飛来!!　攻撃パターンを見ぬいて戦おう!!

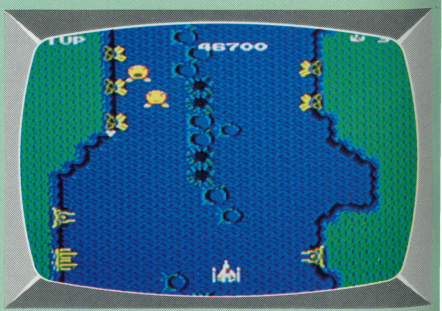

地底人ヴイッヒトだ。口から3発の弾を同時に発射してくる。

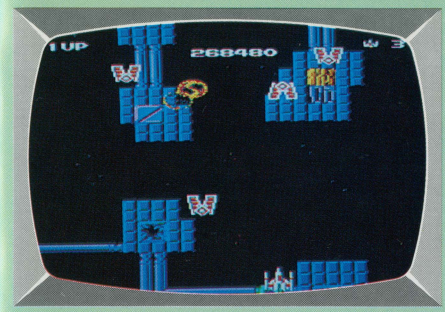

コアから宇宙へとワープ!!　戦いはまだまだ続くぞ!!

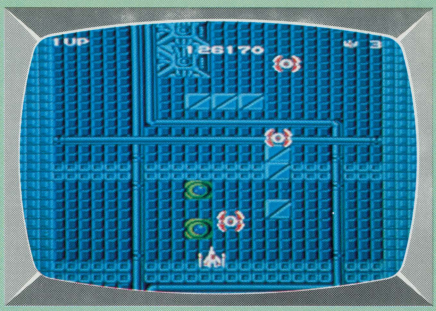

地上物と敵機を同時に攻撃しながら、コアの奥へと進んでいけ!!

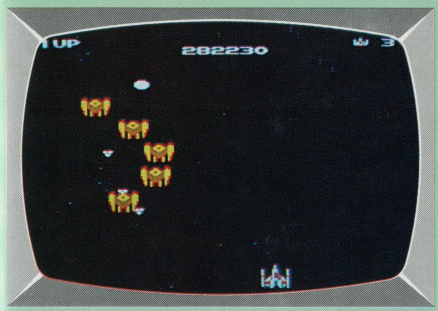

ますます戦闘は激化!!　敵の攻撃をうまくかわせ!!

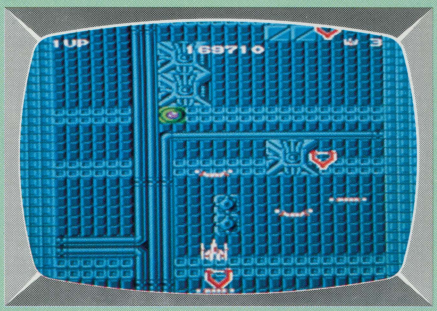

うねうねと動きながら飛ぶ敵が出た!!　まよわず撃破せよ!!

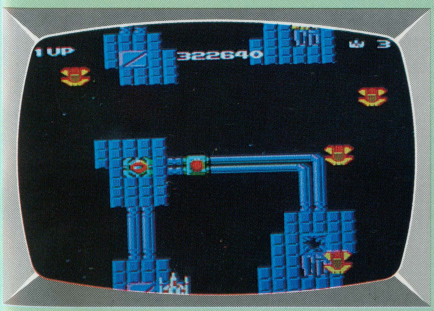

さらに進むとメカニックな宇宙基地が現われるぞ!!

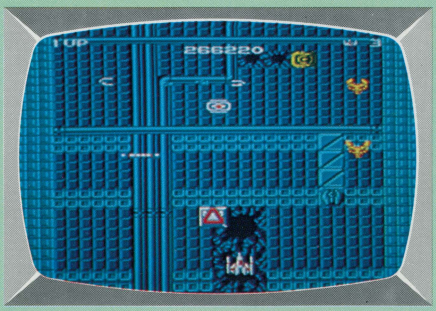

エネルギーパーツは100こあつめなければならない。ガンバロウ。

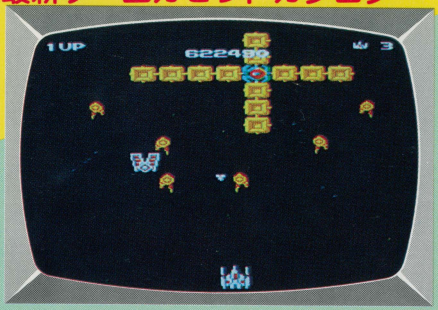

パワーアップしたいきおいで、敵をどんどんやっつけろ!!

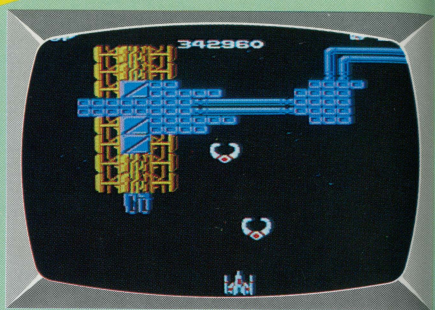

敵はさまざまな攻撃パターンでおそいかかってくる!!

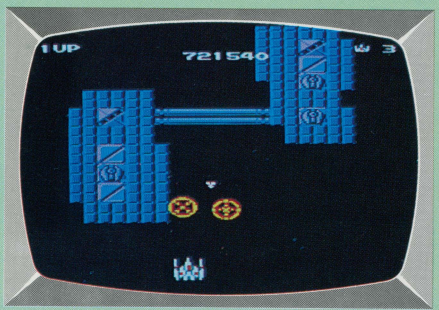

画面の横からシュトライヤー出現!!　冷静にねらえ!!

敵を次々と撃破し、ジスタス—21がタイプ2にパワーアップ!!

ふたたびジスタス—21は地底へとワープした。負けるな!!

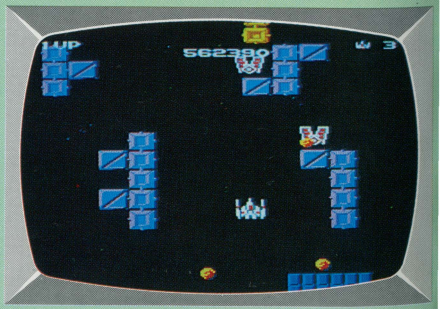

タイプ2にパワーアップすると、ミサイルが連射化されるぞ!!

1942

©カプコン

《カプコン》 4,900円

2連射機銃と宙返り飛行で、むらがる敵機を撃墜せよ!!

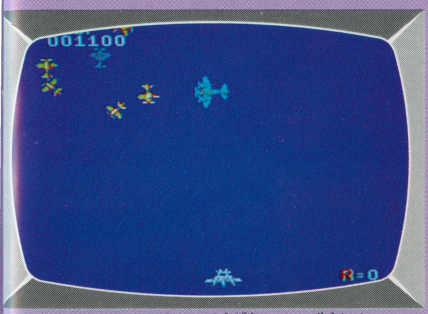

中型機の雷山の攻撃だ。操縦テクニックをフルに使って迎撃せよ!! 宙返りは3回まで使えるぞ。

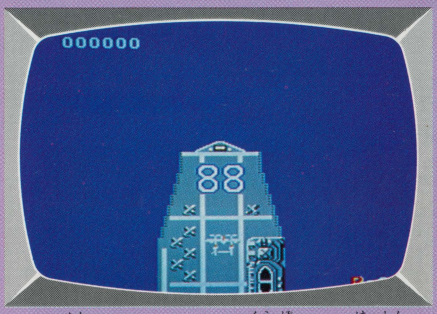

1面スタート!! 空母から発進して、いよいよ大迫力の空中戦の幕あきだ!!

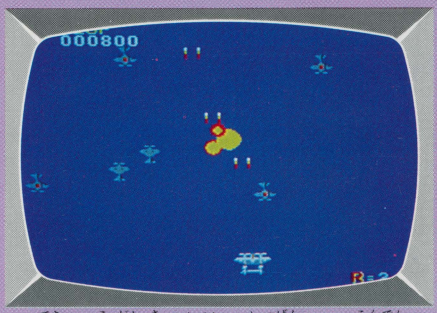

敵の小型機黒電が出現!! 黒電の飛行パターンを見ぬいて、2連射機銃でやっつけろ!!

赤水の編隊を全機撃墜させると、Ｐｏｗが出現するぞ!!

小型機赤水の編隊が攻撃してきたぞ。全機撃墜を目ざせ!!

Ｐｏｗを取って、２連射から４連射にパワーアップだ!!

島が見えてきた。敵も宙返りを使うので気をつけろ!!

空母が見えてきたぞ。１面クリアはすぐそこだ!!

さらに進撃せよ!!　黒電と雷山がおそいかかる!!

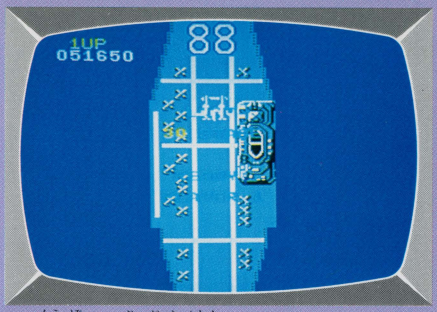

空母に無事着艦!!　みごと、2面を戦いぬいたぞ!!

2面スタート。宙返りのできる回数が3回にもどったぞ!!

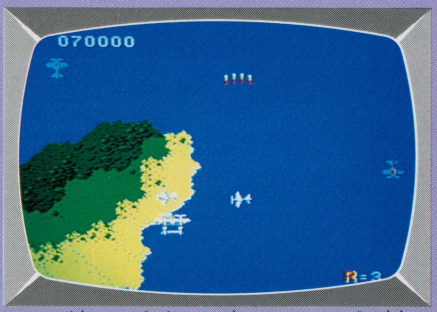

3面。Ｐｏｗを取ったら、両翼に味方機が付いた。

かくれキャラ、弥七が出現!!いったい何がおこるのか!?

味方が付けば、6連射で攻撃力がバッチリふえるのだ!!

双発中型機の雷山が2機飛来!!戦いは激しさをましていく。

湖を発見!!　敵の二式ジェットBVDが攻撃してきたぞ!!

6連射でどんどん敵機を撃墜するぞ!!

ふたたび海上へ。BVDと黒電との空中戦が展開!!

味方が付いている時も、自分は宙返り飛行ができるのだ!!

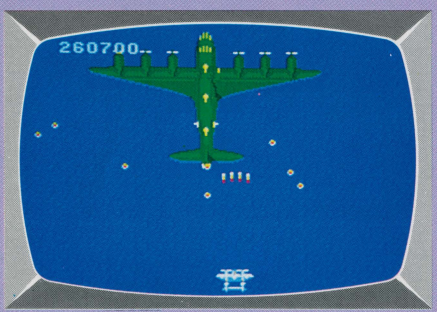

超大型機、空の要塞亜也虎が出現。がんばれ、負けるなっ!!

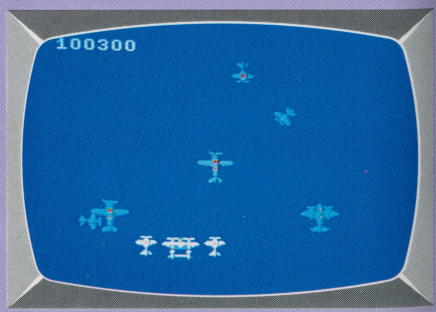

画面下から敵機出現!!　うまくよけながら戦おう!!

テグザー

©スクウェア

《スクウエア》5,500円

惑星ネディアム内部での激闘!!
可変メカ、テグザーが行くぞ!!

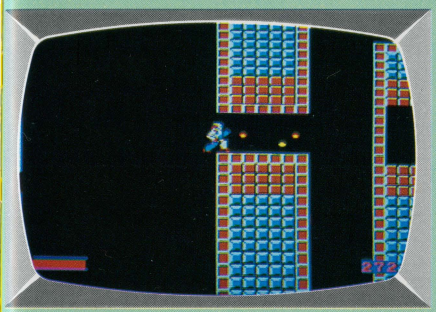

テグザーが飛行形態から戦闘形態に変形!!　通路をふさぐバリヤを破壊して前進だ!!

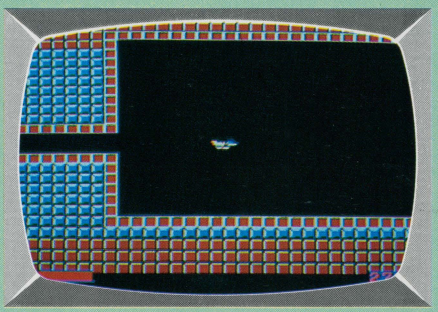

ゲームスタート!!　テグザーは惑星ネディアムの内部へと進入した!!

※開発中の画面ですので実際とは異なることがあります。

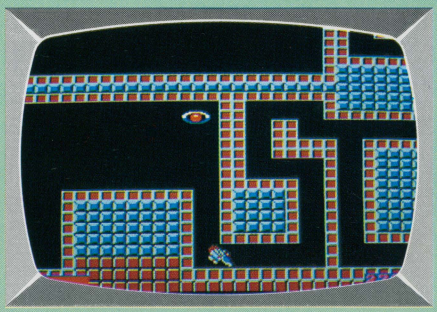

せまい通路は、飛行形態でなければ通ることができないぞ。壁にぶつからないように注意して進め。

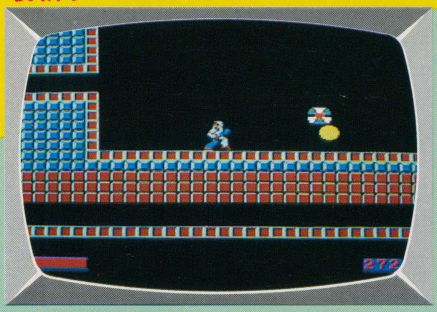

戦闘形態で敵と対決!!　テグザーの攻撃が命中したぞ!!

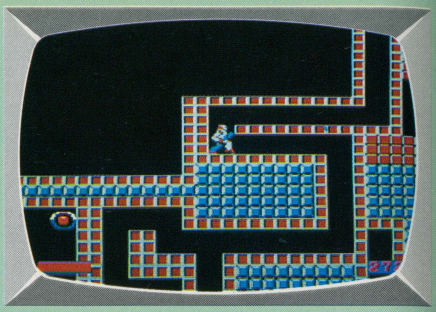

せまい場所で戦闘形態に変形してしまった!!　これは苦しい!!

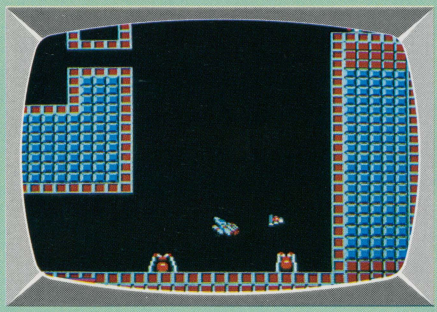

敵の中には、破壊するとエネルギーが補給できるものもあるんだ。

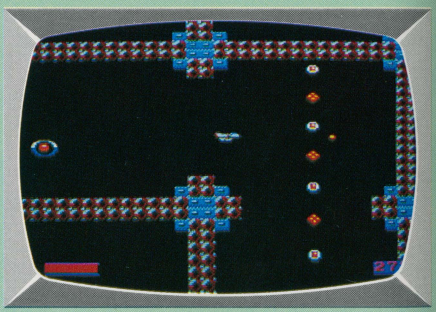

前進をはばむ敵は、どんどん撃破して進むのだ!!

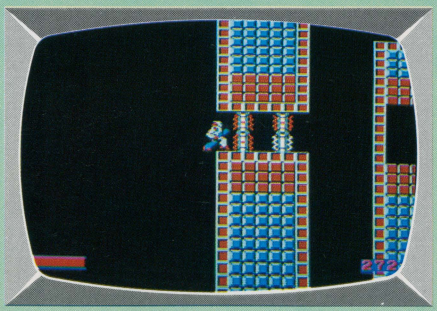

バリヤをこわして迷路を進め!!　テグザーの戦いはまだこれからだ。

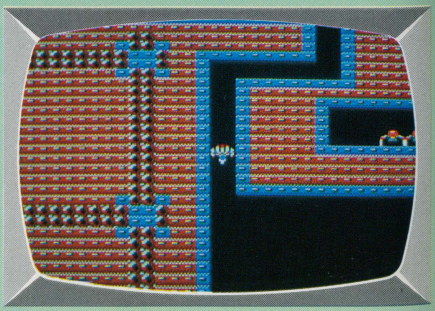

せまい通路をぬけて、さらにネディアム内部へとテグザーは行く。

©ポニー

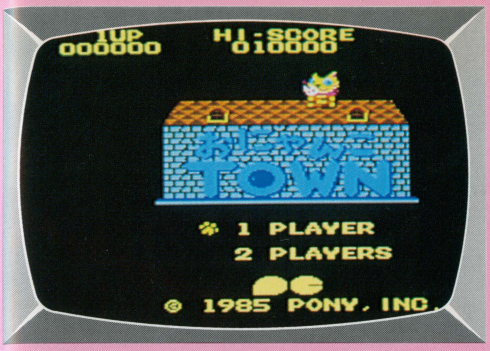

おにゃんこTOWN

《ポニー》4,900円

子ネコをさがして町中をあっちこっちと、親ネコががんばるぞ!!

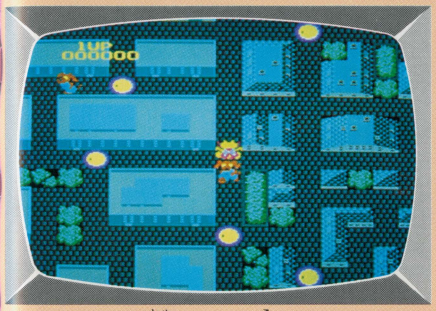

あわてる親ネコ、子ネコをさがしに町へ出る。早く子ネコを家につれて帰らなきゃ!!

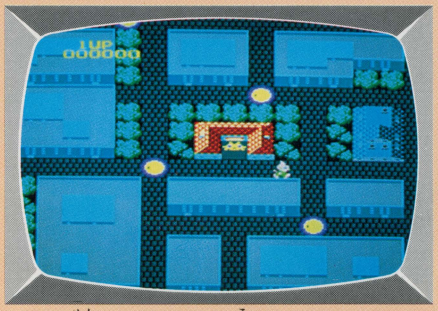

1面スタート。子ネコがトコトコ家から逃げ出しちゃったぞ。さあ、大変だ!!

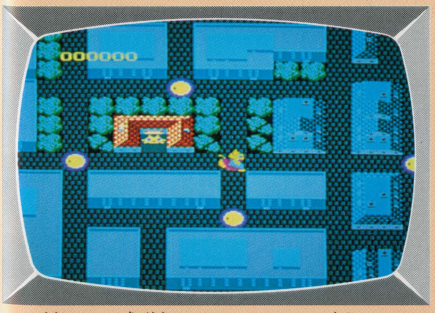

町には危険がいっぱい。親ネコを犬が追いかけてきたぞ!! 犬を危機一髪でジャンプでかわす!!

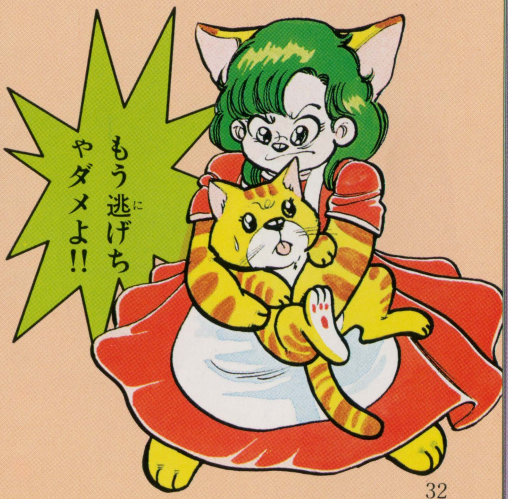

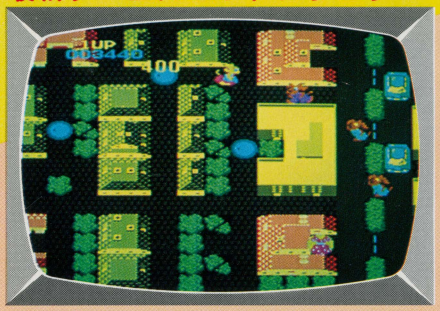

2面。ボーナスのドレスが店に出現したぞ!!

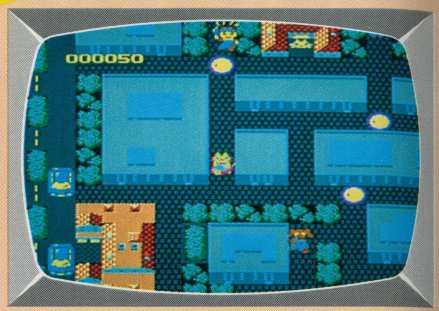

魚を取るとパワーアップ!!　でもおこった魚屋のおっさん大追跡。

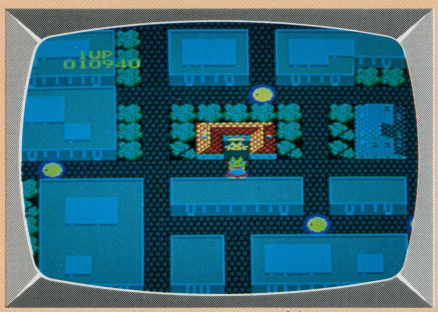

5面。敵はどんどん多くなってくるぞ。気をつけよう!!

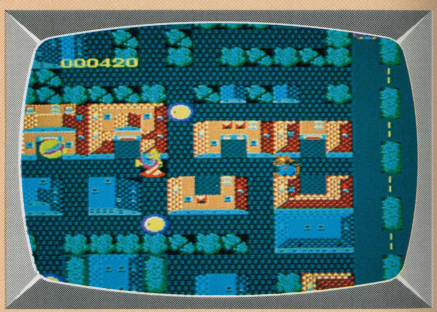

たまに通行どめが現われるぞ。これもジャンプで飛びこえよう!!

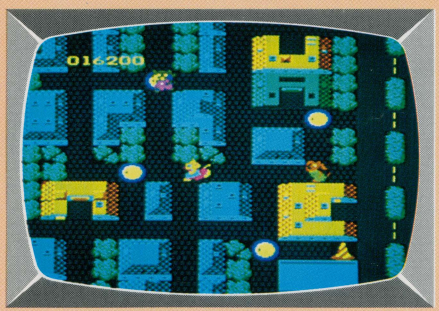

6面。がんばれ親ネコ!!　子ネコをうまくつれ帰れ!!

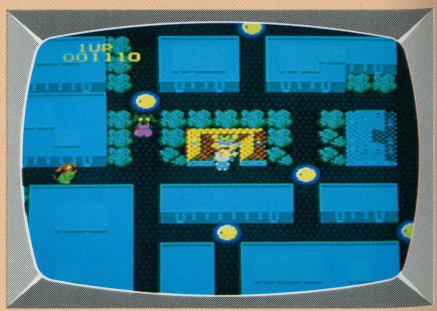

子ネコをやっとの思いで家までつれ帰り、1面はクリアだ。

カラテカ

©㈱ソフトプロ

《ソフトプロ㈱》4,900円

とらわれのマリコ姫を救え!!
武器はきたえぬいた肉体だけだ!!

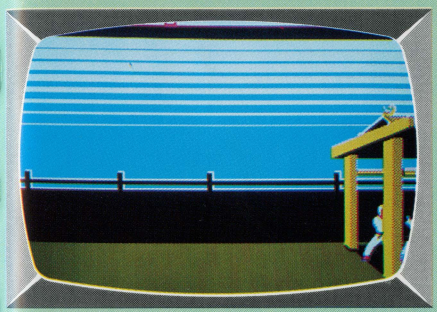

敵をやっつけて、いよいよ悪魔城の中に入っていくぞ。さらに強力な敵が君をまっている!!

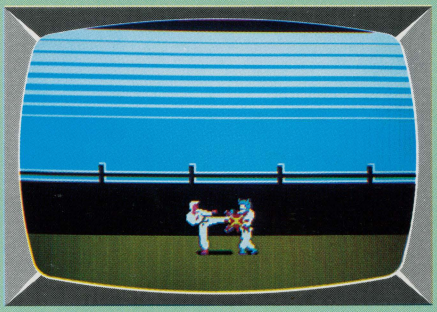

最初の敵との対決!! 敵の動きの一瞬のスキをついて、中段キックが決まった!!

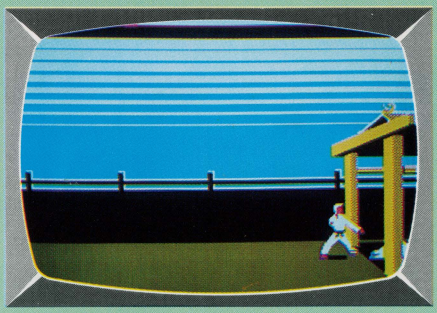

悪魔城の入口をくぐるために敵を倒せ!! 敵をたおすごとに、より強い敵が出てくるぞ!!

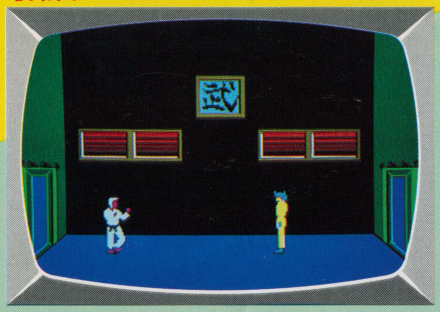

悪魔城の奥へと進んでいくが、体力はへっている。苦しい戦いだ。

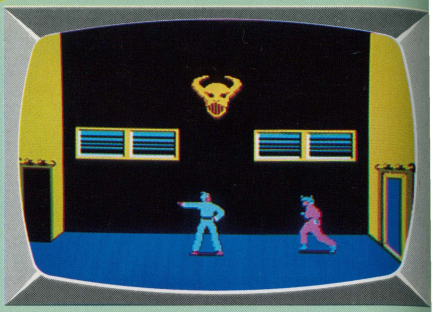

「行け!!」　悪魔城のボスの命令が手下にくだった!!

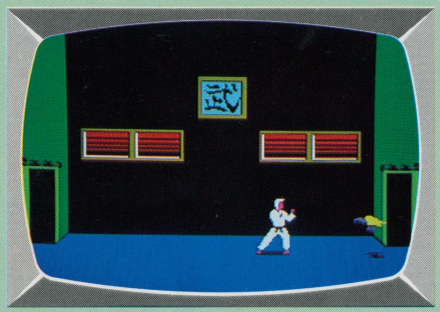

おそいかかるボスのペット、タカをキックで追いかえせ!!

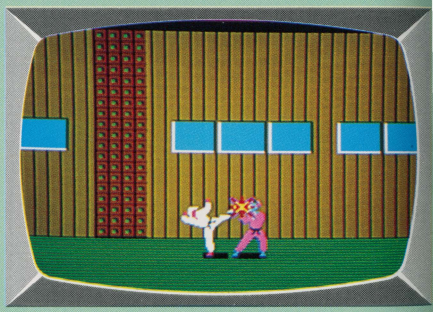

上段キックが敵の頭部に決まった!!　あらゆる技を使いこなせ!!

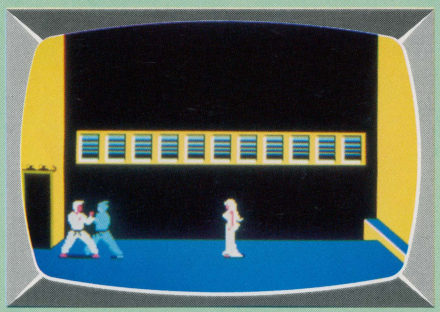

ついにボスと対決だ。ボスを倒して、マリコ姫を救え!!

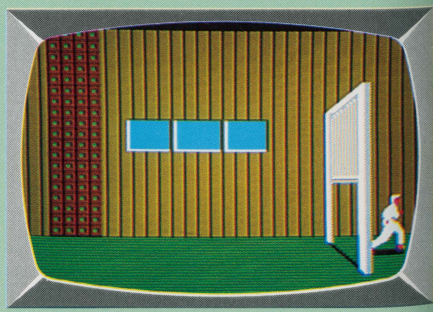

上からするどい刃が落ちてくる柵は危険なワナだ。注意しろ!!

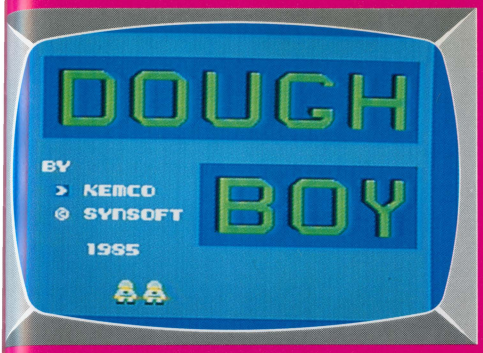

ダウボーイ

《コトブキシステム》

(予)5,300円

©コトブキシステム

味方の重要人物を助けるため、ダウボーイが敵陣に潜入!!

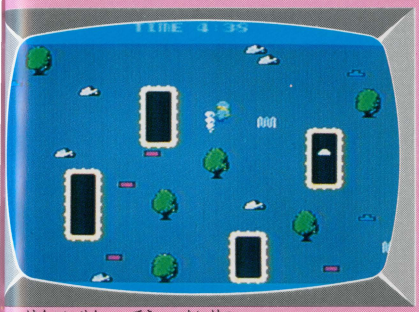

白兵戦で敵と対決だ。ダウボーイがぶつかると、敵をやっつけることができるのだ!!

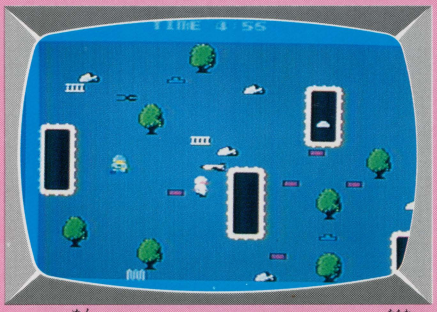

1面スタート。ダウボーイの戦いが開始された。クリッパーなどの物資を調達せよ!!

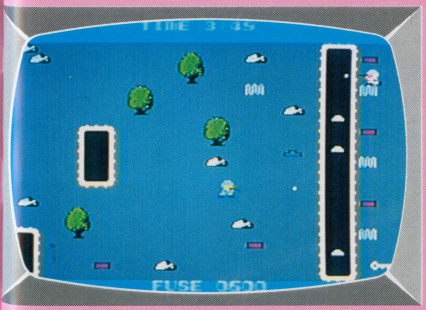

ざんごうの中にいる敵をマシンガンでやっつけろ!! カギを取ると、2面に進めるぞ!!

地雷をおいて、戦車をやっつけるのだ。ドラムカンも爆破せよ!!

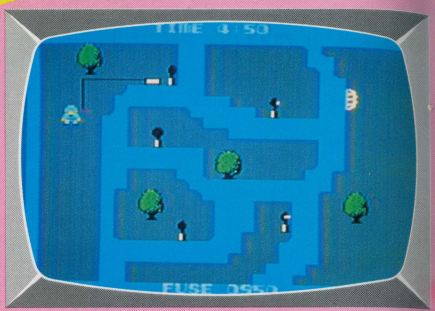

2面スタート。灯台をダイナマイトで破壊せよ!!

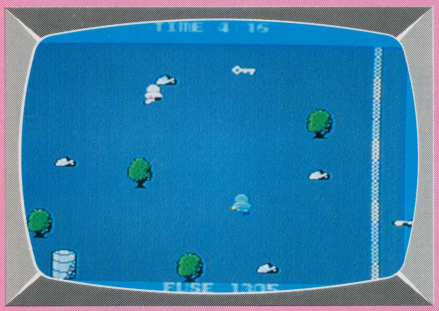

ドラムカンのどれかにカギがかくされているぞ!!

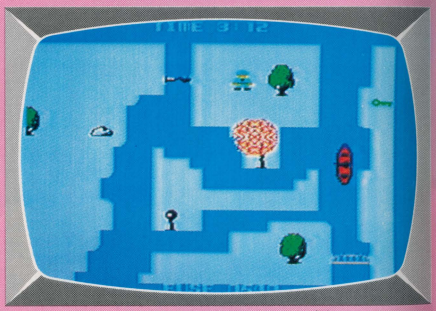

倒れた灯台をわたって川をこえろ!! 船からの攻撃に注意だ!!

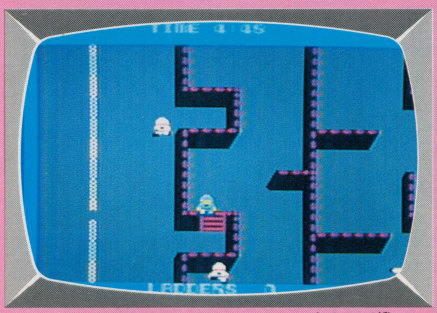

4面。ハシゴをかけて壁を登るんだ。戦いはまだまだ続くのだ。

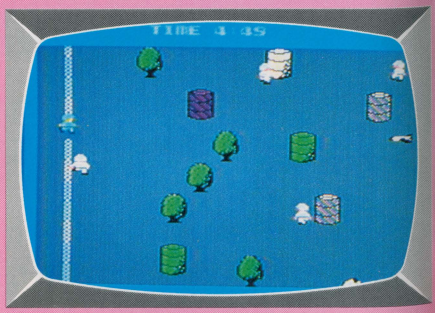

3面。有刺鉄線をクリッパーで切って前進だ。

最新ゲーム情報

おもしろゲームがゾクゾク登場。次のファミコンゲームはこれだ!!

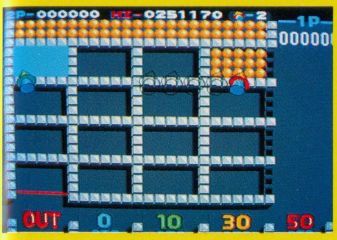

ロットロット

徳間書店

赤と緑の2本のスティックをコントロールして、ボールを部屋から部屋へうつしていこう。ボールを、下の数字の所に落とすと、得点になるぞ!! ルールはとても簡単だけど、プレーしているうちに頭が大混乱!!

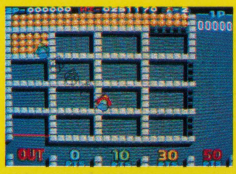

©徳間書店 IREM CORP

エグゼドエグゼス

徳間書店

昆虫型巨大生物エグゼスの反乱だ!! カーネル号やサージェント号をコントロールして、エグゼス軍を撃退せよ!! このゲームは、2人で同時にプレーすることもできるんだよ!!

©徳間書店 カプコン

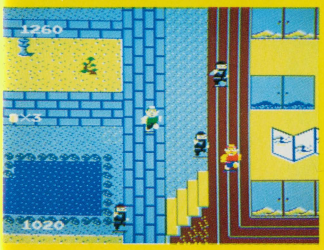

いっき

サン電子

悪大官のきびしい年貢の取り立てに怒りが爆発!! お百姓さんの権べと田吾が立ち上がった。代官の手下の忍者をやっつけながら、8枚の小判をあつめると1面クリアだ。代官の屋敷までたどりつき、悪代官をこらしめることができるか!? 痛快時代劇ゲームの登場だ!!

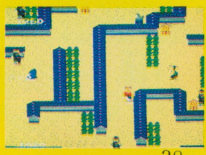

©サン電子

©バンダイ、ゆでたまご／集英社・NTV・東映動画、藤子・小学館・テレビ朝日、ビックウエスト・毎日放送、ハドソン

キン肉マン　マッスルタッグマッチ　バンダイ

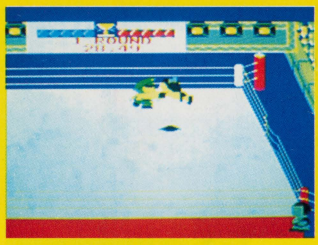

大人気の「キン肉マン」がとうとうゲームになってしまったぞ。８人の超人の中から好きな２人を自由に選ぶことができ、ゴングの音とともに超過激な試合が開始される!!　ミート君から命の玉を受け取ると、それぞれの超人の得意な必殺技が使えるんだ!!　敵の技を受けると超人パワーはへってしまう。あぶなくなったら、コーナーにもどってタッチ!!

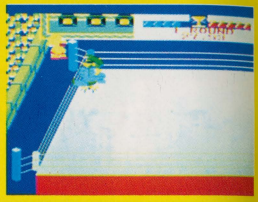

オバケのQ太郎　ワンワンパニック　バンダイ

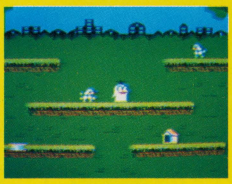

Qちゃんをコントロールして、犬を犬小屋にとじ込めちゃえ!　いじめっこゴジラがじゃまをしてくるぞ。正ちゃんやP子と力を合わせて、どんどん犬をとじ込めよう。

マクロス　バンダイ

「マクロス」もゲームになったぞ。ゲームの内容は、スペースもの決定版ともいえるものだ。なんたってアニメそのままの戦闘が楽しめちゃうのがウレシイ。君も「マクロス」の主人公になれるぞ!!

バイナリーランド　ハドソン

新しいタイプの迷路ゲーム出現!!　２つの主人公キャラクターをコントロールして迷路を進み、両方同時にゴールしなければいけないという、ビシビシの思考型のゲームなのだ。一ぽうの主人公を動かすと、もう一ぽうは左右対称の動きで進んでいくので、とってもややこしいんだ。クモやクモの巣の妨害もあるぞ!!

©コナミ、エニックス、タイトー、㈱ナムコ、ポニー、アスキー

ツインビー　コナミ

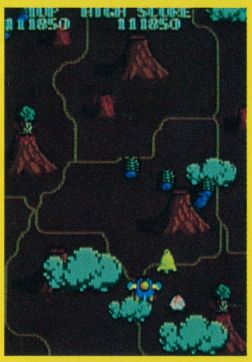

平和な島を突然侵略してきたスパイス大王!!　島を守るため、シナモン博士の子ども達が飛び立った。武器は2連射ミサイルだ。雲の中にかくされているベルを発見すると、パワーアップもできるのだ。ハラハラドキドキの大空中戦。スパイス大王の侵略をしりぞけて、島に平和を取りもどそう!!

グラディウス　コナミ

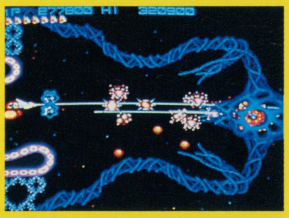

さまざまな空間を背景に、敵を次々と撃破しながら進め!!　スピードアップ、ミサイル、ダブル、レーザー、オプションと、色々なパワーアップが可能だぞ。次次と画面に展開される大迫力の戦闘は、君をトリコにするだろう!!

ポートピア連続殺人事件　エニックス

自殺に見せかけた殺人事件を、君自身が刑事となって解決するアドベンチャーゲーム。部下のヤスといっしょに、捜査を進めよう。コントローラーだけで操作することができるよ!!

スカイデストロイヤー　タイトー

ゼロ戦をコントロールして、機銃と魚雷で空と海の敵を攻撃せよ。最終目標は敵の巨大基地だ。昼、夕方、夜、朝とパターンが次々と変わっていくぞ!!

パックランド　ナムコ

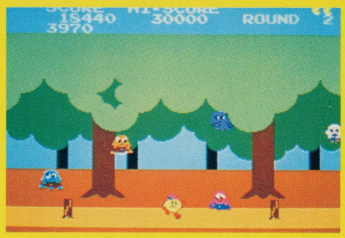

ここはパックランドとよばれる不思議な世界。パックマンをコントロールして、パックランドにまよい込んだ妖精をフェアリーの国まで送りとどけろ。町や森をぬけて進むパックマンの前には、色んな障害やモンスターがまち受けているぞ。モンスターをこらしめて、フェアリーの国へ急げ!!

バーガータイム　ナムコ

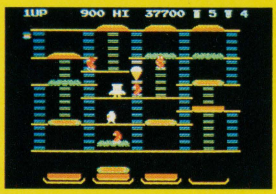

階段状の迷路の中で名コック、ピーターペッパーをコントロールし、ハンバーガーを作っていこう。ウインナーやピクルス、エッグなど、じゃまする連中はコショーで動きをとめてやれ!!

スターラスター　ナムコ

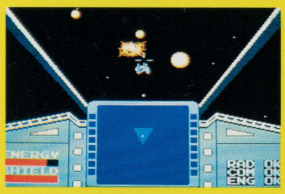

侵略の危機にさらされた宇宙を救うため、スターラスターの出動だ。画面に3D表示されるコクピットと宇宙がとってもリアルなんだ。ワープで宇宙空間を移動して、すべての敵を撃破せよ。

ルナーボール　ポニー

本格派のビリヤードゲームの登場だ!! 持ち玉を打って、すべてのボールを落とすとステージクリアだ。1人プレー、2人プレー、対コンピュータの3つのモードが選べるぞ!!

ぺんぎんくんウォーズ　アスキー

楽しいボール大会の始まりだ!! 持ちボールは5こ。ボールを早く相手のゴールへ入れたほうが勝ちなのだ。ぺんぎんくんといっしょに、トーナメント試合を勝ちぬこう!!

FBオリジナルゲームで遊ぼう!!

ペンペンキャッチ

赤ペンペンが進む方向に先回りしよう!!

時間内にできるだけ赤ペンペンをつかまえろ。

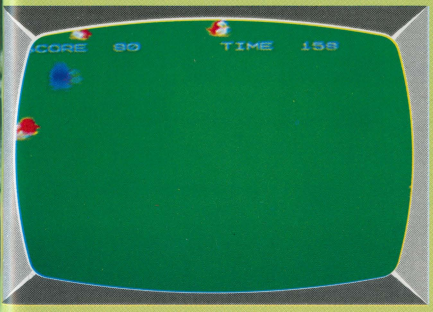

赤ペンペンをどんどんつかまえていくぞ!!

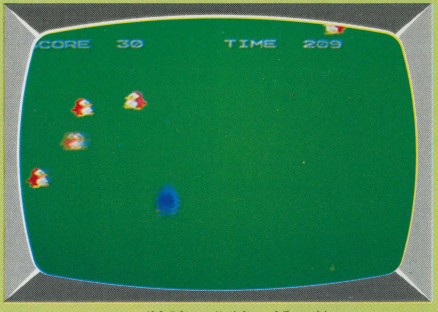

＋ボタンで8方向に自由に動き回れるぞ!!

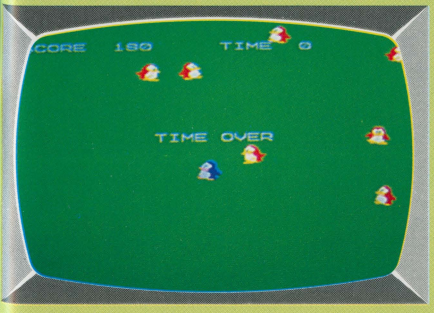

タイムが0になると、ゲームは終了なのだ!!

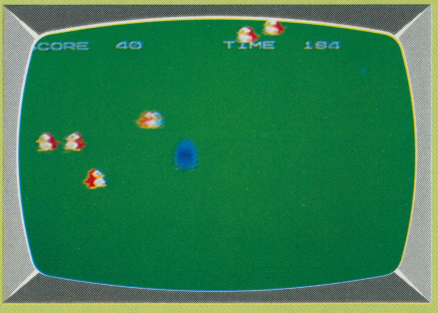

赤ペンペンを1ぴきつかまえると10点だぞ!!

最新ゲーム必勝法大研究!!

とびっきりの最新ゲームをてってい研究!!
これを読めばバッチリ必勝、また必勝だ!!

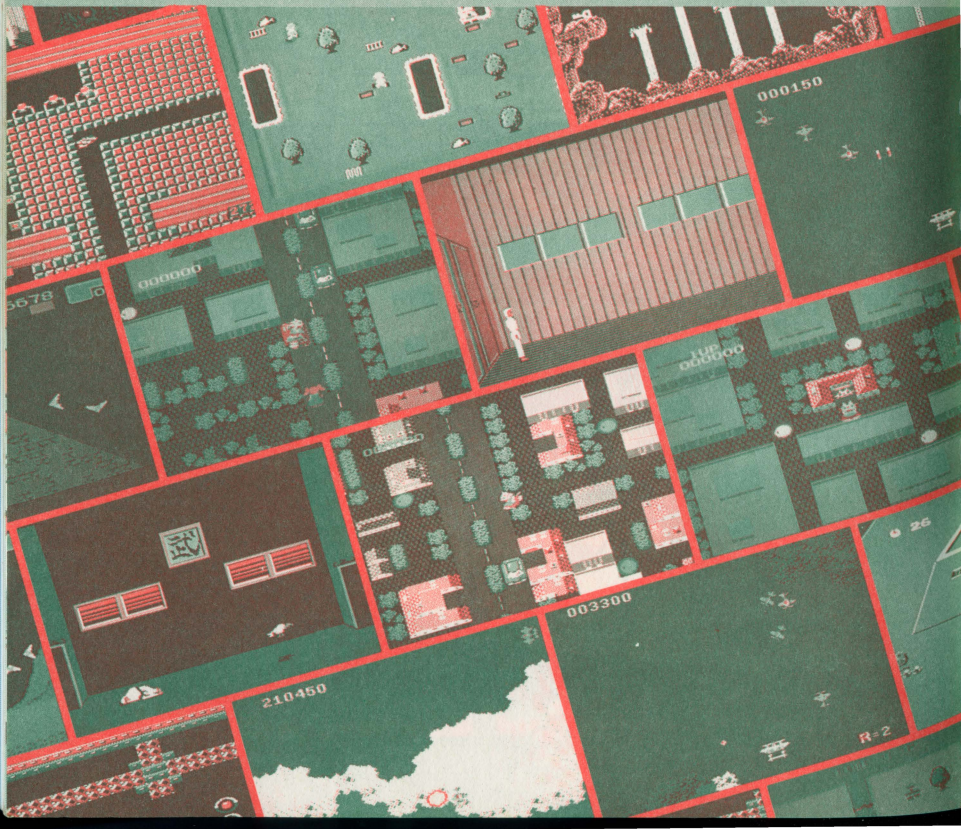

ワルドラド、かくごしろ!!

ドン・ワルドラドにさらわれた王女マリアを救い出してほしいのデスイズ
……!?
中国人・李成岑
OK…やってみましょう
ここがワルドラド島か!!

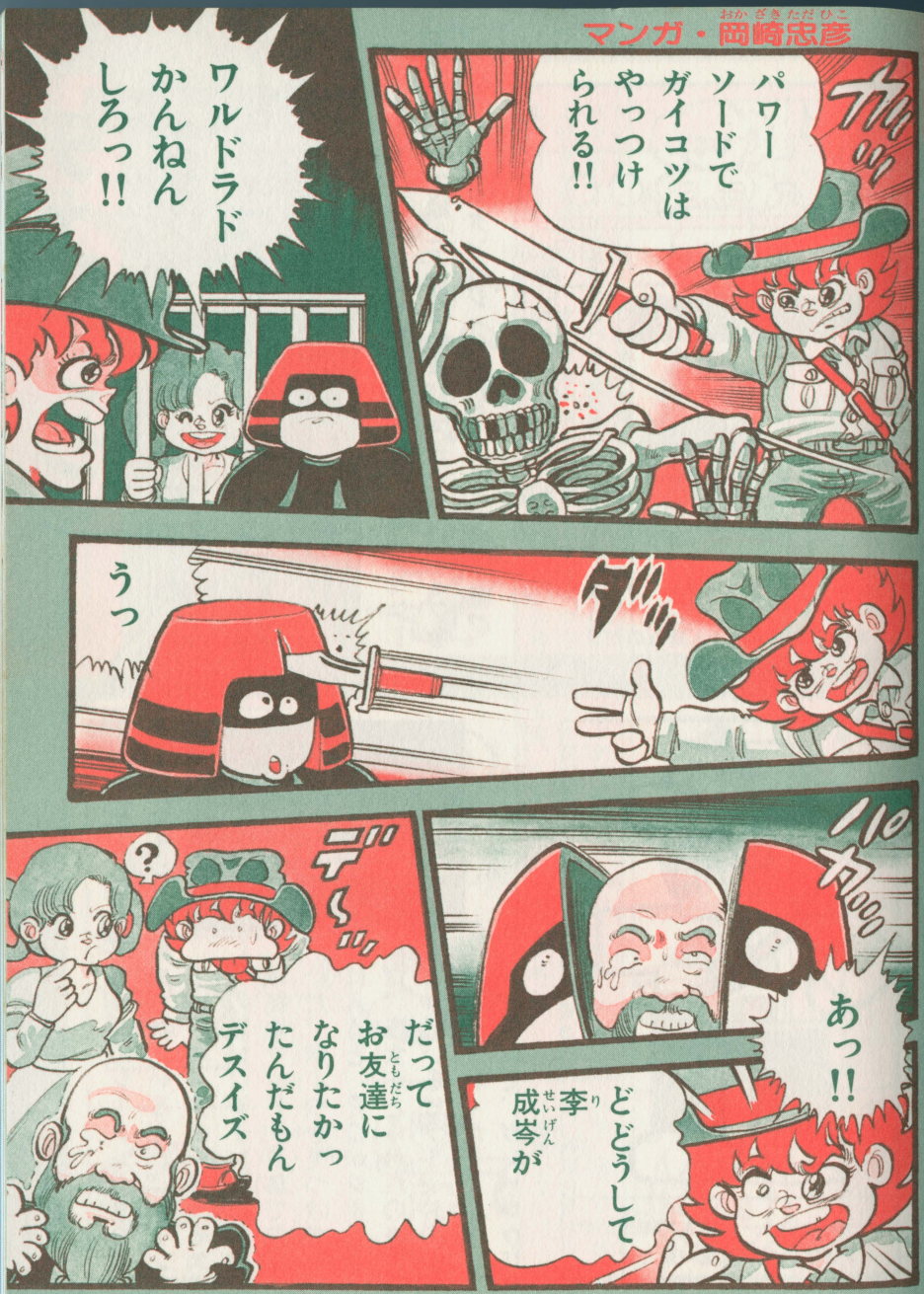
パワーソードでガイコツはやっつけられる!!
ワルドラドかんねんしろっ!!
うっ
あっ!!
どどうして李成岑が
だってお友達になりたかったんだもんデスイズ

チャレンジャー

チャレンジャーの大冒険!!
ドン・ワルドラドにさらわれた王女マリアを救い出せ!!

＋ボタンはシーン1では下を押すとふせる。シーン3、4では上下は使わない。Ⓐボタンはナイフを投げる。Ⓑボタンはジャンプ、シーン2ではナイフ。

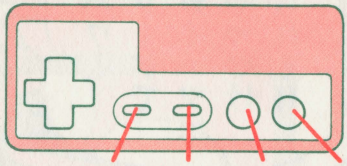

Ⓐボタン：向いている方向にナイフを投げる。
Ⓑボタン：シーン1、3、4でジャンプする。
STARTボタン：押すと、ゲームスタート。
SELECTボタン：使用しない。
＋ボタン：チャレンジャーを左に移動させる。

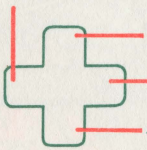

＋ボタン：上に移動する。
＋ボタン：右に移動。
＋ボタン：下に移動する。

※このゲームは1人用なのだ!!

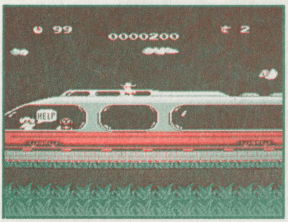

シーン1は電車の上から中へ入って戦う。

このゲームは全部で4つのシーン（つまり4つのパターン）で構成されているんだ。シーン1は列車メタモルフォセス号の戦い。シーン2は敵の本拠地ワルドラド島での戦いだ。洞くつを見つけて中に入ると、そこがシーン3だ。王女がとらわれの身となっているピラミッドの内部がシーン4だぞ。シーン4目ざして、ガンバロウ!!

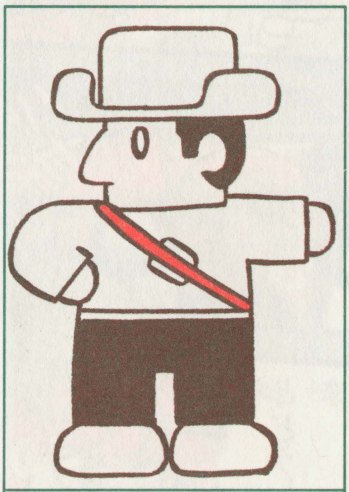

チャレンジャー　考古学博士。ナイフ投げのウデは超一級だ!!

味方

まっとうクジラ　主人公をパワーアップさせる。

パワーアップアイテム

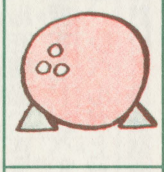

パワージュエル　画面上の敵を全滅させる。

パワーソード　無敵のナイフを投げられる。

キーワード

カギ　キーワード、その①。

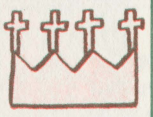

王冠　キーワード、その②。

指輪　キーワード、その③。

バル（カミナリ雲）　よけるしか方法はないぞ!!

ケバラ（食虫植物）　ナイフでやっつけると、400点。

モーリン（妖精）　ナイフでやっつけると、100点。

オックスボーン　ナイフでやっつけると、200点。

ピタロボ　ナイフでやっつけると、200点。

カラ　洞くつの番人。普通のナイフは通用しない。

王女マリア　チャレンジャーの助けをまっている。

敵キャラ

ドン・ワルドラド　悪の秘密組織のボス。強敵だ!!

トリッペ　ナイフでやっつけると、100点。

オジーズ　ナイフを投げてやっつけると、200点。

トビー（ヘリカー）　飛びこえると、得点は100点だ。

タマ（火の玉）　ナイフは通用しないので気をつけろ。

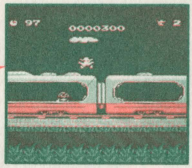

このゲームは、タイトル画面で16段階にレベルを調節できるぞ。＋ボタンを左に押すと、レベルがさがり、右に押すと、レベルが上がるんだ。自分に合ったレベルを選ぼう!!

必勝法① ナイフでやっつけた敵をジャンプしろ!!

列車の最後尾に急ぐチャレンジャーをじゃましにくる敵は、ナイフを投げてやっつけよう。ナイフでやっつけるほかには、ジャンプして敵を飛びこすという手もあるぞ。ジャンプは100点だ。なれてきたら、敵をナイフでやっつけた瞬間に、その敵をジャンプしてみよう。敵の得点とジャンプの得点がもらえちゃうもんね!!

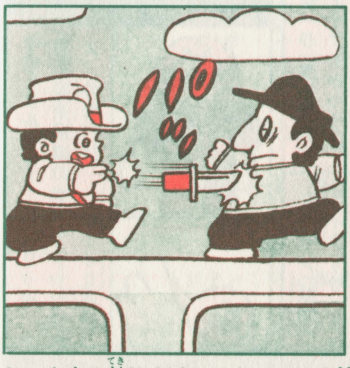

じゃまする敵はナイフでやっつけろ!!

必勝法② 車両の連結部をタイミングよくジャンプ!!

チャレンジャーは、車両の連結部を歩いてわたることはできない。そのまま進むと落っこっちゃうぞ。連続部はジャンプで飛びこえないとダメなんだ。ジャンプする時は、敵の動きに注意しよう。とくにトリッペには気をつけて、タイミングよくジャンプして、後ろの車両へと進もう!!

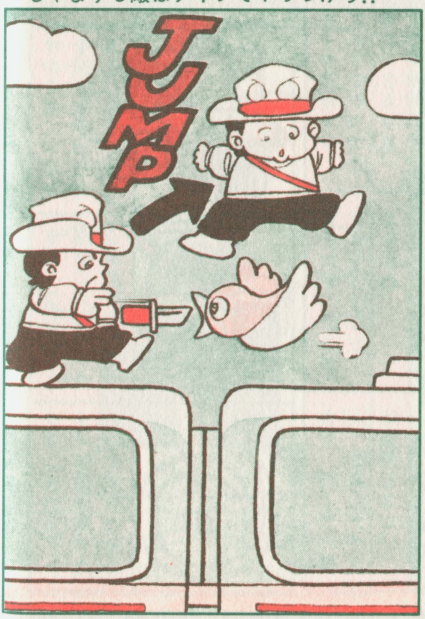

ジャンプした時にトリッペに当たるとオダブツ。

必勝法③ レベルが高くなると、トビーも飛んでくる!!

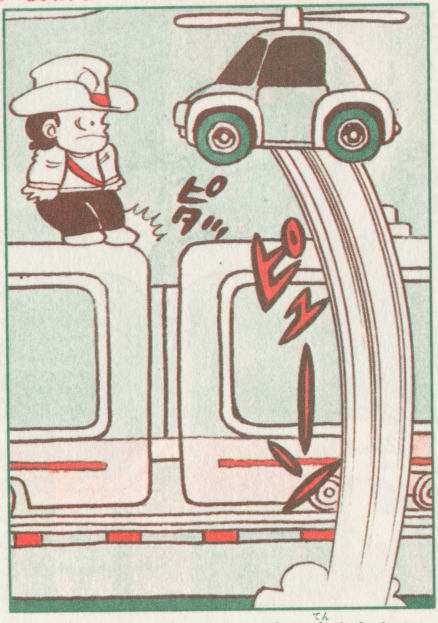

トビーは、ナイフが通用しない強敵だ。レベルを低くしてプレーする時は何の心配もないが、レベルが上がると飛び上がってくるので注意しよう。当たるとやられるぞ。チャレンジャーが列車の中にいる場合でもやられてしまうので、しまつにおえないやつだ。高いレベルの時は、トビーに気をつけよう!!

トビーをジャンプでかわせば100点もらえる。

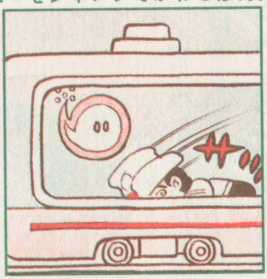

ジャンプすれば得点になる。

必勝法④ タマはふせるか、ジャンプでやりすごせ!!

列車の中に入るとタマがやってくる。こいつにはナイフは通用しないのでふせるか、ジャンプするかしてかわすしかないぞ!!

タマをジャンプで飛びこすと得点になる。ふせてかわすほうが簡単だが、ウデに自信があるなら、ジャンプで得点をかせごう!!

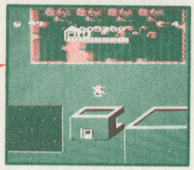

シーン1の最後で、チャレンジャーはドン・ワルドラドに列車から突き落とされてしまい、シーン2にうつる。シーン2ではパワーアップアイテムをねらえ!!

必勝法⑤ まっとうクジラでパワーアップしよう!!

シーン2になると、まっとうクジラが出てくるぞ。このクジラが画面の中にいる間はチャレンジャーのパワーがアップするという、たのもしい味方だ。ナイフを投げると死んでしまう(400点)けど、クジラがいた場所をいったん画面の外に出して、もう一度もとの位置にもどると、まっとうクジラはしっかり復活してしまうのだ!!

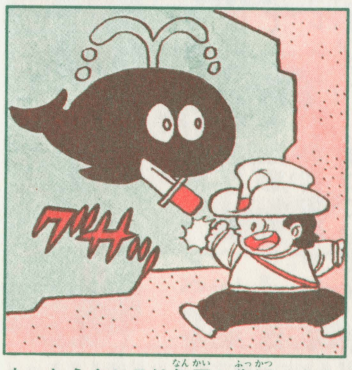

まっとうクジラは何回か復活できるぞ。

必勝法⑥ パワージュエルを出して敵を全滅させろ!!

ナイフをむだにしないで4ひき以上の敵をやっつけるとパワーアップアイテムが出るぞ。パワーアップアイテムには2種類あって、どちらかが出るんだ。パワージュエルが出るとチャレンジャーのパワーが回復し、パワージュエルにナイフを当てると画面の中にいる敵をすべてやっつけることができるのだ。

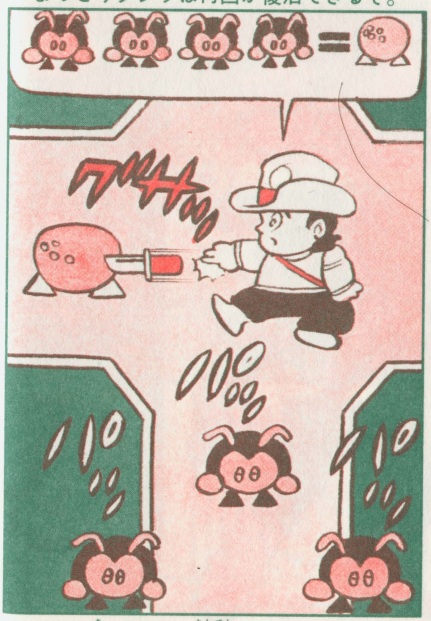

ナイフを当てると1万点のボーナスももらえる。

必勝法⑦ パワーソードを出して、スピードアップだ!!

もう1つのパワーアップアイテムはパワーソードだ。パワーソードが出るとチャレンジャーのパワーが回復して、ナイフを当てると一定時間チャレンジャーの動きが速くなるぞ。パワーアップアイテムに直接ふれても、それぞれの効果がえられないばかりか、逆にパワーダウンしてしまうので注意しよう!!

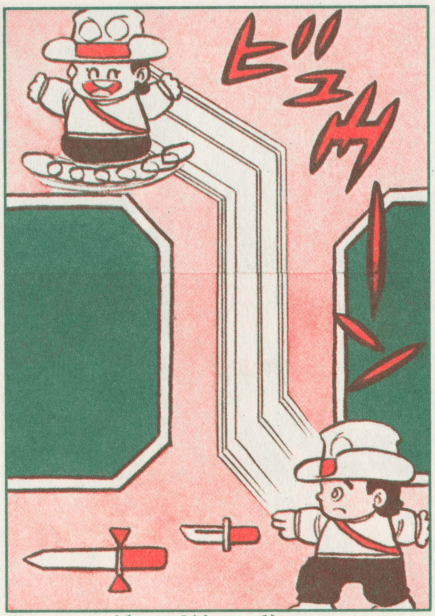

速くなった動きを利用して敵をやっつけろ!!

必勝法⑧ パワーソードはタマをやっつけるカギだ!!

パワーソードのもう1つの効果は、どんな敵でも倒せるナイフが投げられるようになることだ!! 普通のナイフではやっつけられないタマやカラを倒すことができるぞ!! シーン2のタマは接触するとパワーがへるので要注意だ!!

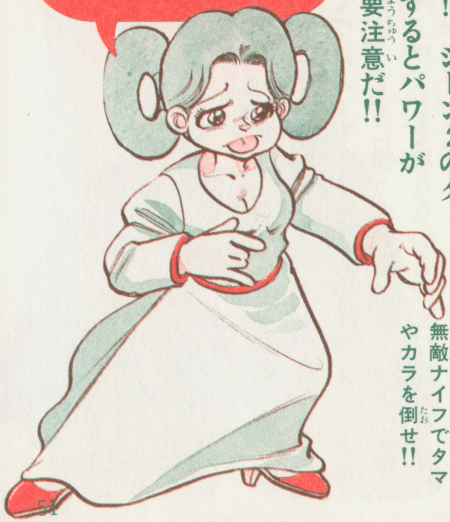

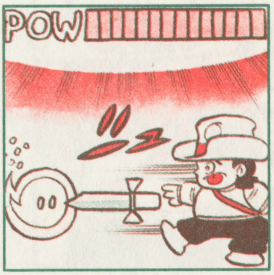

無敵ナイフでタマやカラを倒せ!!

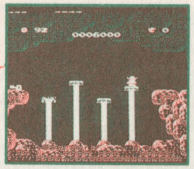

ワルドラド島には、いくつかのワナが仕かけてある。一度入ったら二度と出られない洞くつや、アリ地獄などだ。ワナに気をつけながら、キーワードをあつめよう!!

必勝法⑨ 噴水の上をわたって、キーワードを取ろう!!

洞くつの中にはキーワードがあり、噴水の上をわたって、これを取りに行かなければならないのだ。タイミングよくジャンプして、じょうずに噴水をわたっていこう。キーワードを取ったら、もう一度噴水をわたって入口までもどろう。規定時間内に外に出ないと、チャレンジャーを1人うしなってしまうので、急がなくちゃね!!

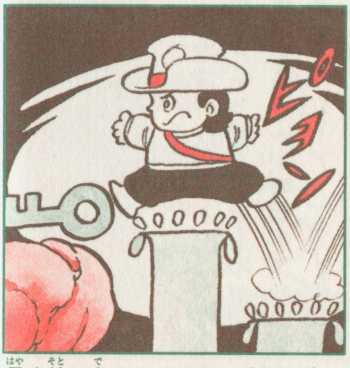

早く外に出るとボーナスがあるぞ。

必勝法⑩ 3種類のキーワードをすべてあつめよう!!

王女マリアのいるピラミッドに入るためには、カギ、王冠、指輪の3種類のキーワードが絶対必要だ。次々と洞くつに入って、すべてのキーワードをあつめよう。もし、すでに持っているキーワードが出ても、そのキーワードを取らないと洞くつから出ることはできないので注意しよう!!

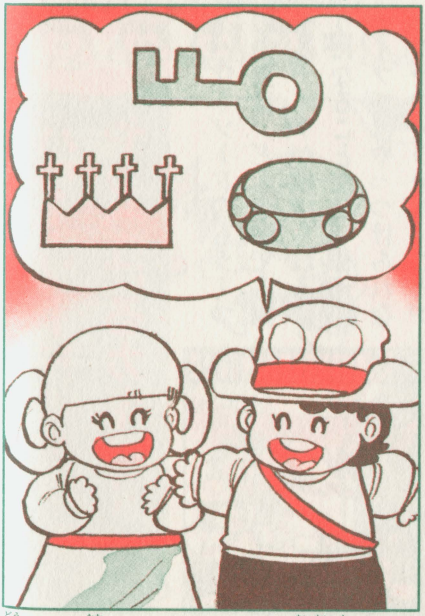

洞くつの中にあるキーワードは毎回変わるんだ。

必勝法⑪ 最後の対決!! ドン・ワルドラドを倒せ!!

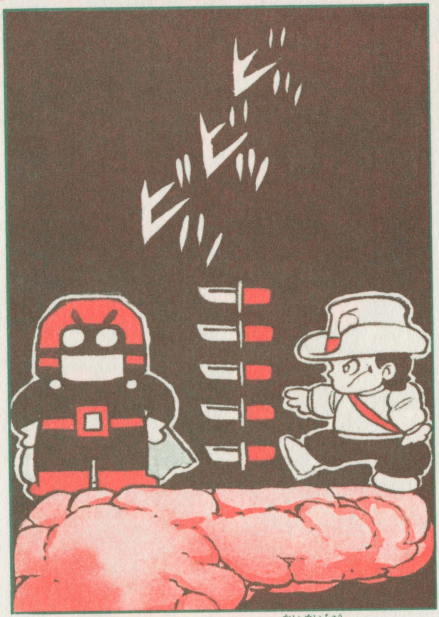

ハイテクニックでナイフを5回命中させろ!!

3種類のキーワードをあつめてピラミッドの中に入ると、敵のボス、ドン・ワルドラドがまち受けている。ドン・ワルドラドを倒さないかぎり、王女マリアを救うことはできないぞ!! ドン・ワルドラドを倒すには、ナイフを5回命中させることが必要だ。ドン・ワルドラドは強敵なので気をつけろ!!

必勝法⑫ シーン1で空飛ぶクジラを出してみよう!!

シーン1であることをすると、かくれキャラの空飛ぶクジラが出てくるぞ。空飛ぶクジラの出し方はないしょだけど、これが出てくるとチャレンジャーはシーン1では無敵になってしまうのだ。敵にやられても、へいちゃらだぞ!!

クジラの出し方を見つけよう。

行け行け、チェンジロボ

マンガ・岡崎忠彦

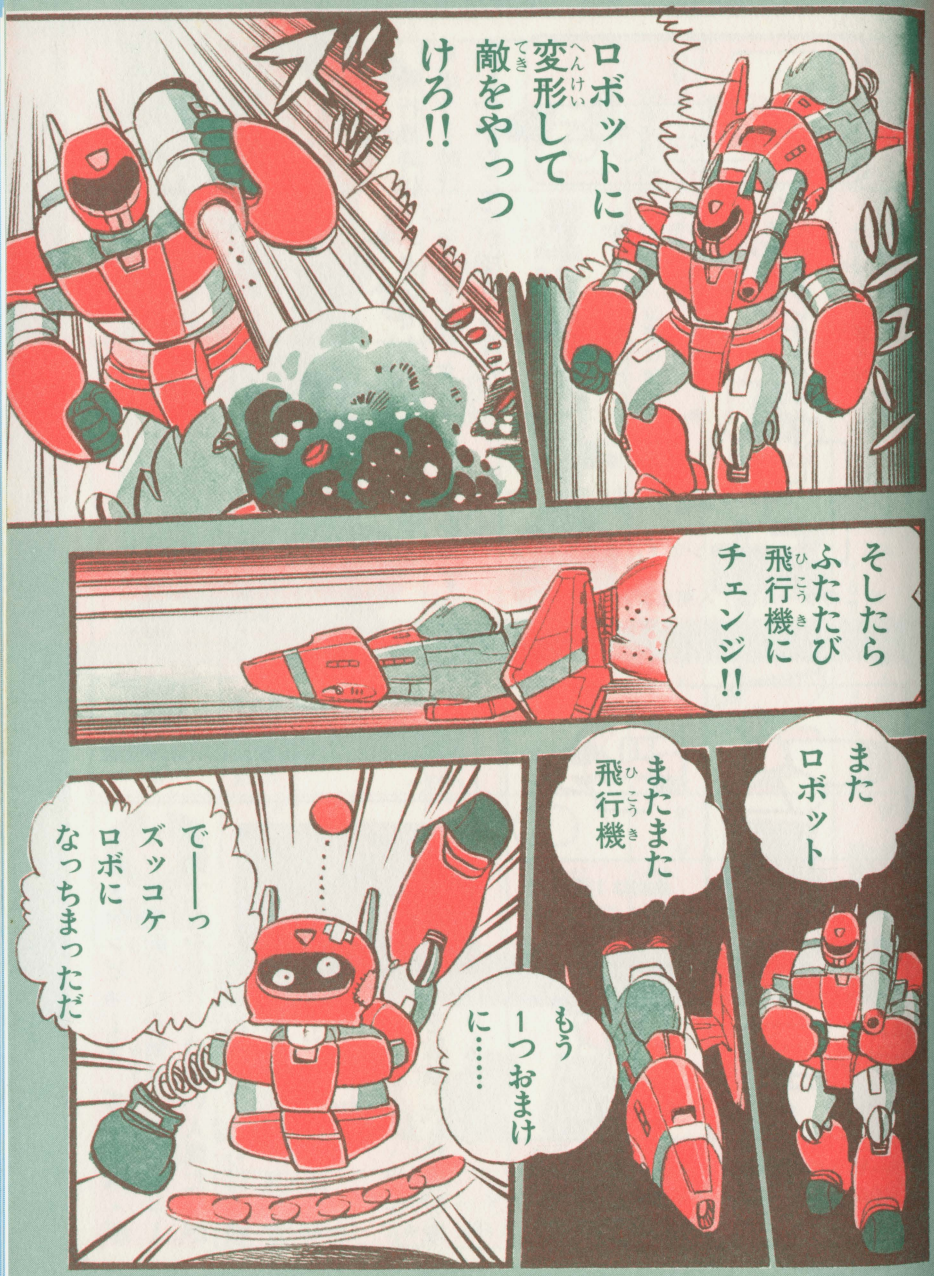
ロボットに変形して敵をやっつけろ!!
そしたらふたたび飛行機にチェンジ!!
またロボット
またまた飛行機
もう1つおまけに……
で——っズッコケロボになっちまっただ

高機動戦闘メカ

ヴォルガードII

ほんとうの地球を取りもどすため、ヴォルガードIIが出撃した!! 敵は強力だぞ!!

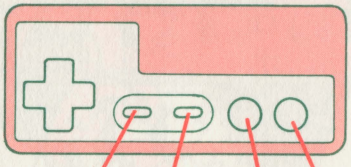

Ⓐボタン：押すと、弾を発射するぞ!!

Ⓑボタン：変形とロボの時のパンチに使用。

SELECTボタン：4段階のレベルを選ぶ。

STARTボタン：押すと、ゲームスタート。

＋ボタン：左を押すと、後ろに移動する。

飛行機時は＋ボタンで上下左右に移動する。ロボット時は上を押すとジャンプし、下を押すとしゃがむことができるんだ。

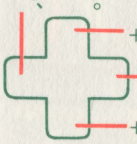

＋ボタン：上に移動する。

＋ボタン：前に移動。

＋ボタン：下に移動する。

※このゲームは1人用なのだ!!

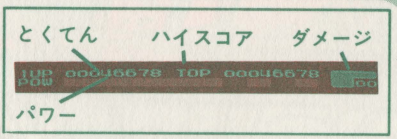

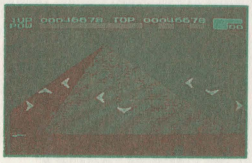

巨大コンピュータ、ズイガム・ボルドに支配される地球。コンピュータの支配を受けつけない人間たちが出現し、彼らは高機動戦闘メカヴォルガードIIで立ち上がった。

ズイザム・ボルドを破壊し、地球を取りもどせ。

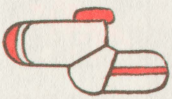

最初は1号機だけでゲームはスタートするぞ!!

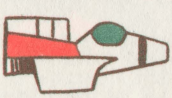

敵と戦いながら先に進むと、2号機が登場する。

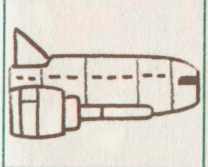

1号機と2号機が合体してロボットに変形するんだ。

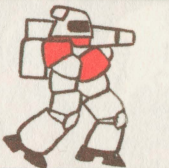

輸送船に着艦してエネルギー補給とパワーアップ!!

パレス 20点		カサック 破壊不可能		ノン 50点		ギグ 50点	
ダバー 10〜50点		セポフ 2000点		ダナシⓂ 9999点		ノーデス 破壊不可能	
ピックル 20点		ロビ 10点		ダナシⓈ 40〜100点		タルカス 3000点	
フォス 100点		ドング 50点		ナバー 50点		マウストン 1000点	
ヌーボ 120〜2000点		シモン 200点		エボシ 80点		ズイガム・ボルド 1000点	
ア・ダバー 破壊不可能		ヨーラ 600点		ビルプ 700点		ダラス 100点	

※このほかにも、まだ敵はいるぞ!!

その他の地上物

左から、ダム（150点）、シグル（300点）、ポルザー（500点）、キャンデス（200点）、マルゴ（400点）、アンゴ（100点）。

ヴォルガードIIの1号機は、ちょっとやそっと敵の攻撃を受けただけでは破壊されない、画期的なメカだ。空中の敵や地上物をやっつけながら、どんどん先へ戦い進もう!!

必勝法①
ダメージが100%になるまで大丈夫だぞ!!

ヴォルガードIIは、ダメージが100%になるまでは戦い続けることができるけど、ダメージが50%をこえるとダメージの表示の色が青→黄になり、80%をこえると黄→だいだいへと変わるぞ。色が黄色に変わったら注意!! これ以上ダメージを受けないようにしよう。やはりダメージは少なくして戦うのが、コツだ!!

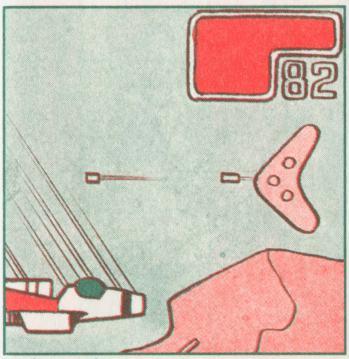

攻撃を1発や2発受けても大丈夫だ!!

必勝法②
超低空飛行で、地上物を撃破しよう!!

ヴォルガードIIの1号機は、前方と下方に弾を同時に発射するぞ。地上物は、下方に発射される弾で破壊しよう。地上物は低空飛行で攻撃するのがコツ。上空から攻撃するよりは、命中率はバツグンに高くなるぞ。たいてい1発で破壊できるが、中には2発必要なのもある。キャンデスだけが攻撃してくるぞ。

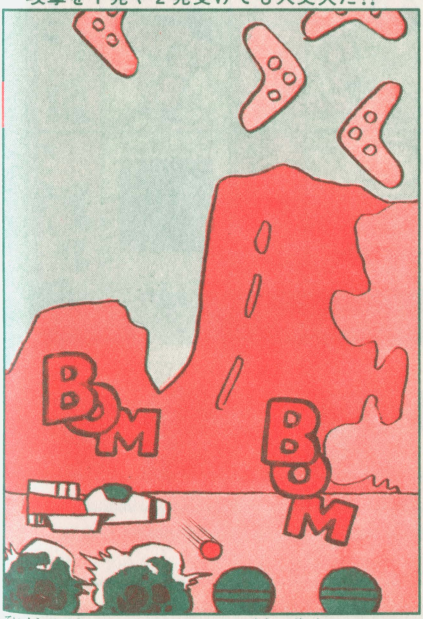

低空飛行でタイミングよく弾を発射するのだ!!

必勝法③

レーダーを8基破壊し、味方輸送船をよべ!!

地上および空中のレーダーを破壊すると、味方の輸送船が出現するぞ。最初はレーダーを2基破壊すると輸送船が現われ、その次が4基、それからあとは8基破壊するごとにエネルギー船が出現するんだ。画面内にレーダーが出てきたら、1基のこらず撃破していこう!!

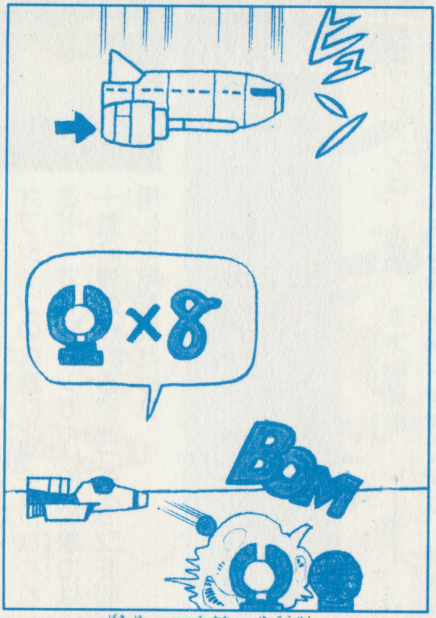

レーダーを撃破して味方の輸送船をよぼう!!

必勝法④

輸送船と接触して、戦力を回復せよ!!

輸送船の後ろに、赤い矢印が表示されたら、そこに接触しよう。エネルギーが補給されると同時に、それまで受けたダメージを半分にしてくれるぞ。さらにオプションが付いてパワーアップすることができるんだ。

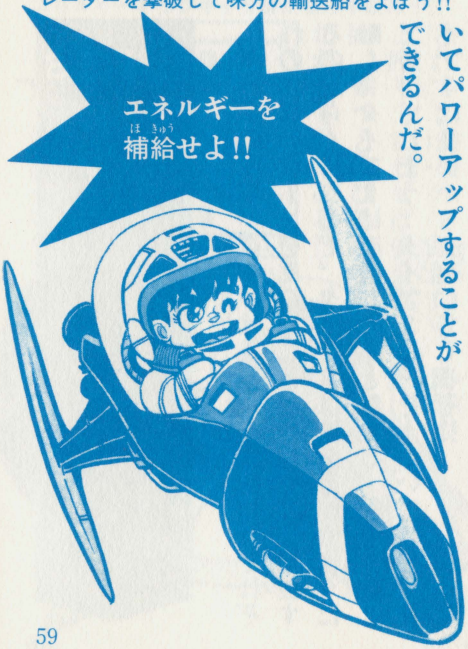

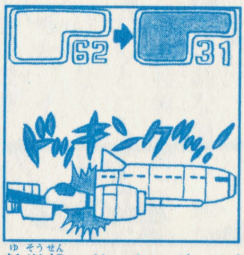

輸送船にドッキングせよ!!

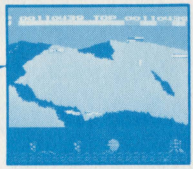

ヴォルガードIIのパワーアップはオプションの装着によって行なわれるぞ。オプションが付けば攻撃力は一気に強化される。オプションを利用して敵をたたけ!!

必勝法⑤
オプションは、全部で4種類あるぞ!!

オプションは、連射、8方向発射、レーザー、バリヤの4種類。どのオプションが付くかは、輸送船と接触した時のヴォルガードIIのエネルギーの量によって決まるんだ。

とくにバリヤは敵の攻撃をふせぐと同時に、敵の体当たりからも守ってくれるので、絶対ほしいオプションだ。オプションを組み合わせて付けることも可能だ。

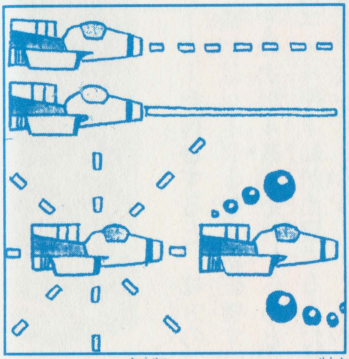

エネルギーを調節してオプション選択。

必勝法⑥
ダパーの4種類の攻撃パターンを見ぬけ!!

ダパーの攻撃パターンは4種類あるんだ。それぞれの攻撃パターンを見ぬくことができれば、撃破するのがらくになるぞ。タイプ1は波をえがくように動く。タイプ2は直進したあと静止し、弾を発射して帰ってしまう。タイプ3は円をえがいて飛行。タイプ4は後部から直進してくるぞ!!

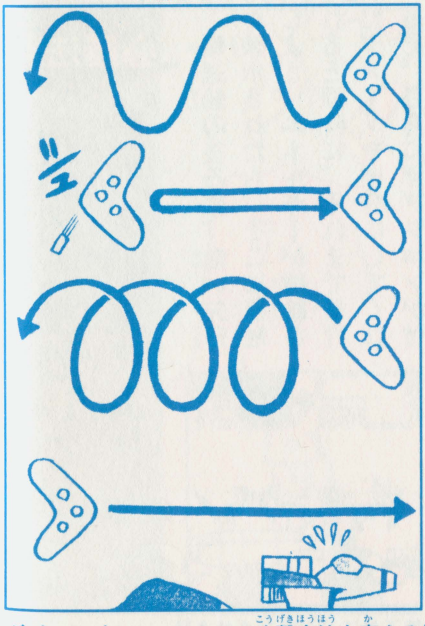

ダパーのパターンによって攻撃方法を変えろ!!

必勝法⑦
エネルギーアップキャラをねらえ!!

時々画面にエネルギーアップキャラが出てくるぞ。ここではエネルギーアップキャラとよぶことにするが、これを取るとエネルギーが補給されるだけでなく、ダメージもへるという効果もあるんだ。エネルギーが多く補給される場合もあれば、逆にダメージが大きく減少する場合もあるようだ。

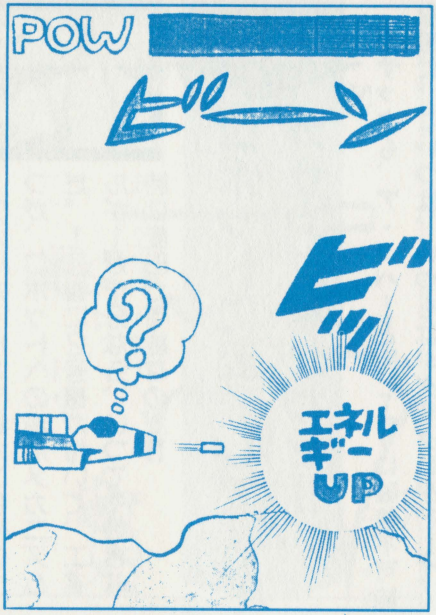

エネルギーアップキャラはかならず取ろう!!

必勝法⑧
ア・ダパーは撃たずにやりすごせ!!

ア・ダパーは破壊することが不可能な敵で、撃たれると上下方向に長くのびるという性質を持っている!! あるていどのびると、またもとにもどるんだ。ア・ダパーは破壊不可能なだけでなく、もしヴォルガードIIがもろに突っ込んだ場合、そのダメージが大きすぎて、そくざに破壊されてしまうので危険だぞ。画面の上や下でかわせば安全だが、撃つとのびるのでかわしずらくなる!!

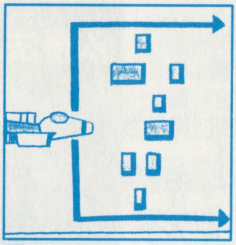

ア・ダパーは攻撃するな。

ヴォルガードIIの最大の特徴の1つが、ロボットへの変形メカニズムだ。1号機に2号機が付いて、エネルギーが十分なら、いつでも好きな時に変形が可能なのだ!!

必勝法⑨
ロボットに変形してカサックをかわせ!!

カサックも、ア・ダパーと同じように破壊不可能な敵だ。こいつは、いつもはジグザグに飛行してくるが、2号機がいっしょの場合は壁を作って、ヴォルガードの前進をはばもうとするぞ。しかし、2号機と合体してロボットに変形すれば、地上でなんとかやりすごすことが可能だ。カサックはロボットに変形してかわそう!!

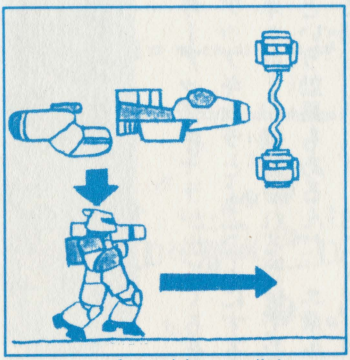

カサックが出たら注意!!　合体せよ!!

必勝法⑩
2号機が付くと、戦いが有利になるぞ!!

2号機は、エリアが進むと登場するぞ。1号機に2号機が付くと、1号機が弾を発射すると同時に2号機も発射するので、とっても有利だ。合体してロボットになれば、地上物をパンチで破壊することも可能となる。パンチを使わずに地上物を破壊する時は、しゃがんで撃つと撃破できるぞ!!

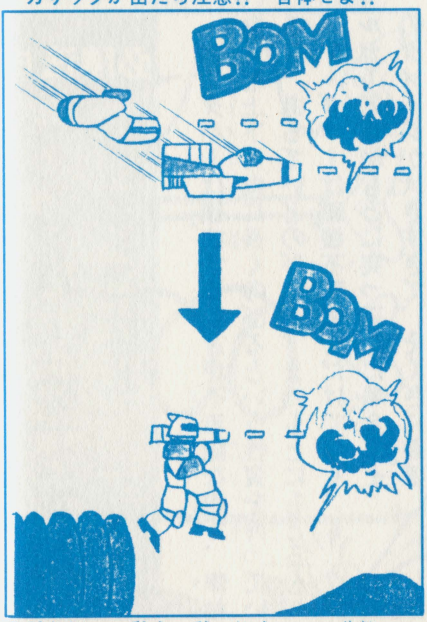

飛行形態の2号機は敵の体当たりで破壊されるぞ。

必勝法⑪ すべての敵の攻撃パターンをおぼえよう!!

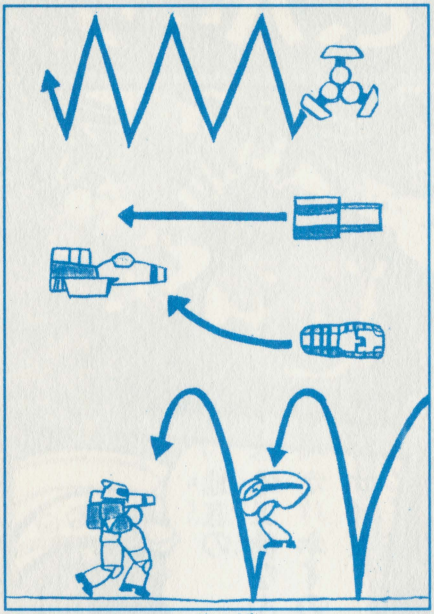

何度もプレーして、敵の動きをすべてつかめ。

このゲームには、とてもたくさん敵が出てくるが、その攻撃パターンも実にさまざまだ。すでに必勝法⑥でダパーの攻撃パターンをくわしく説明したが、あのようにそれぞれの敵の攻撃パターンをおぼえてしまえばこっちのものだ。戦いに勝つためには、まず、それぞれの敵をよく知ることが大切だぞ!!

必勝法⑫ ダメージをさげてズイガム・ボルドと対決だ

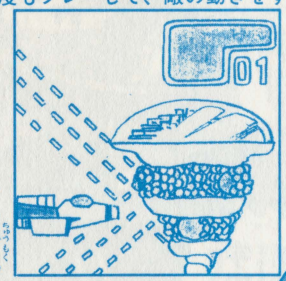

ヒント：マウストンに注目。

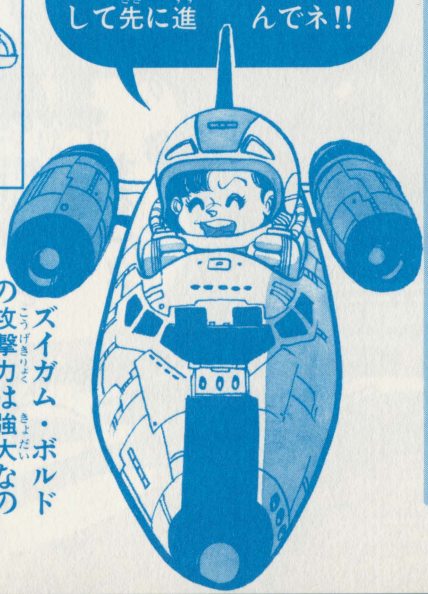

ズイガム・ボルドの攻撃力は強大なので、できるだけダメージを少なくしてから対決するのがコツだ。ズイガム・ボルドが出る位置をおぼえておいて、そろそろだなと思ったらエネルギー船をよんで、ダメージをへらしておけ!!

パーツがなくて、パーツ!?

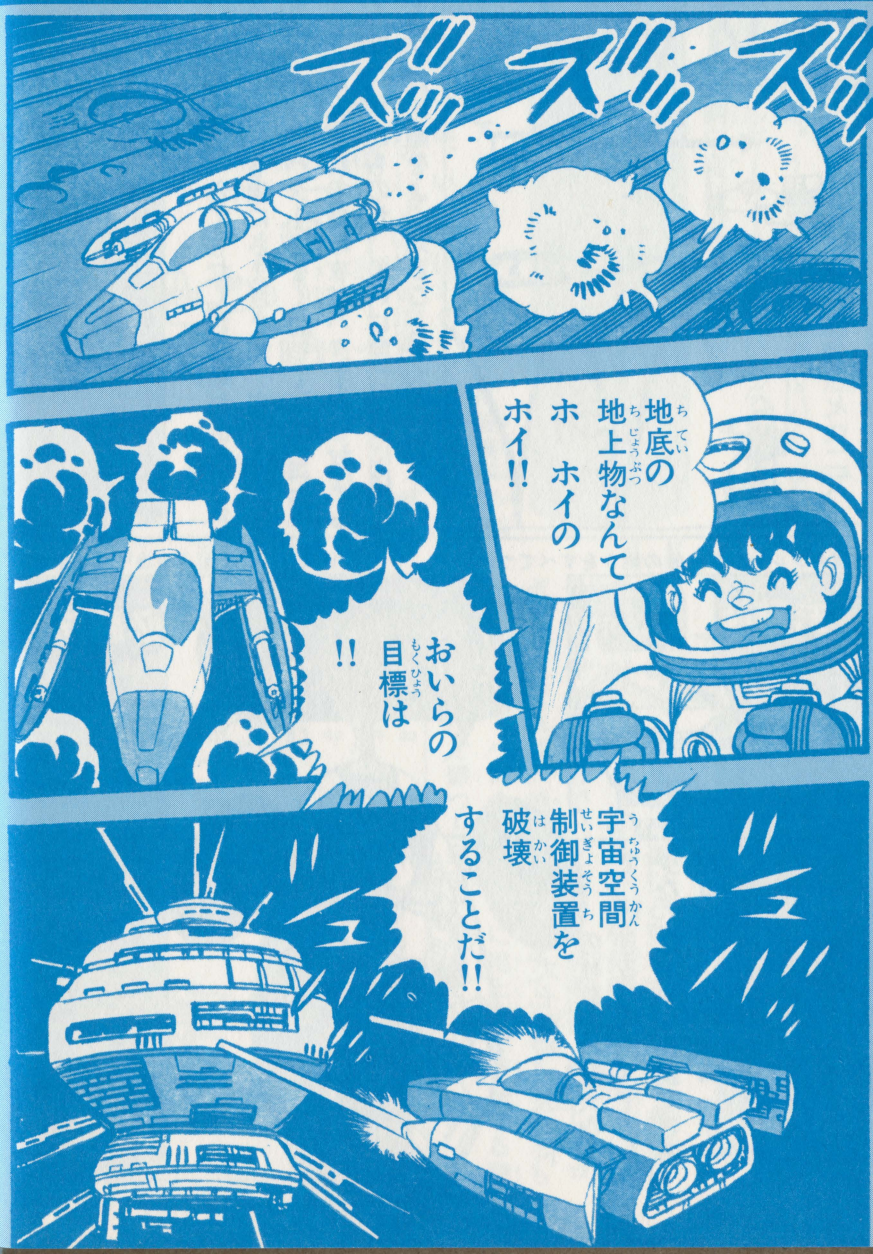

マンガ・岡崎忠彦

ズゴーン

ズーン

あっれぇーっ
おっけしいの!!

ワッハハハ
ばか者(もの)め
パーツが
たりなきゃ
わしは
破壊(はかい)でき
んぞ!!

えーっ
ウッソ
——ッ

頭脳戦艦ガル

地底、コア、そして宇宙。惑星ジスタスを救うため、ジスタス—21が飛び立つ!!

ジスタス—21の上下左右の移動は、＋ボタンで操作しよう。Ⓐボタンでミサイルを発射。Ⓑボタンはジスタス—21タイプ3のナナメ発射だ。

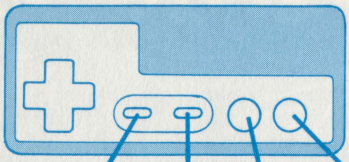

Ⓐボタン：両翼からミサイルを2発同時発射。

Ⓑボタン：パワーアップ時のナナメ方向発射。

START ボタン：押すと、ゲームスタート。

SELECT ボタン：1人用か2人用を選ぶ。

＋ボタン：左を押すと、ジスタス—21が左移動。

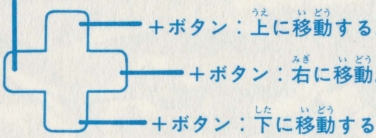

＋ボタン：上に移動する。

＋ボタン：右に移動。

＋ボタン：下に移動する。

※2プレーヤーでも遊べるぞ!!

ガーネットスターが開発したエネルギー制御装置ドラッグによって、危機におちいった惑星ジスタス。この危機を救うため、戦闘機ジスタスを搭載した頭脳戦艦ガルは出動した。だが、ガーネットスターへ向けて発進したジスタスは次々と連絡をたち、ガルにのこされた戦闘機はジスタス—21ただ1機となってしまう。これは、そのジスタス—21の物語だ。

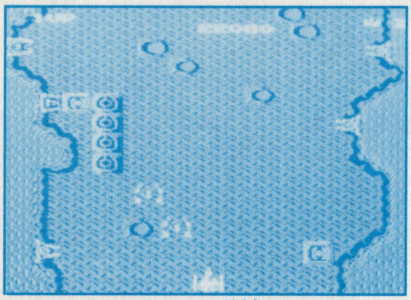

地底での戦闘。

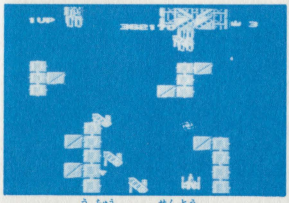

宇宙での戦闘。

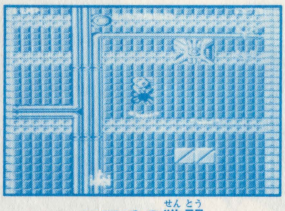

コアでの戦闘。

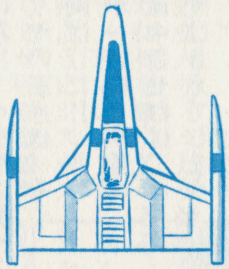

ジスタス―21
ミサイル2門を装備する可変戦闘機。

地底に出現する。その飛行パターンはつかみずらい。

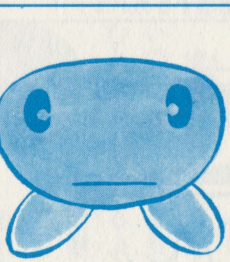

ヴィッヒト
地底人。口をあけて、3方向に弾を発射する。

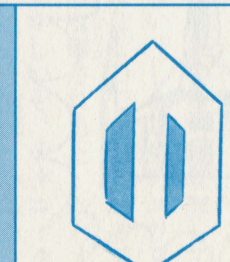

ダイヤー
地底の敵。高速で接近する。

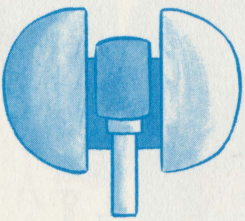

ビグマク―2
コアの敵。画面上方より飛来し、2こに分離する。

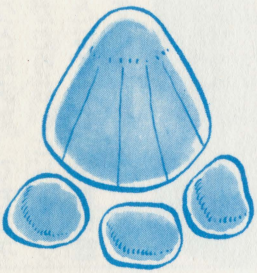

マコマ―9
コアに登場。2ひきずつまとまって出現する。

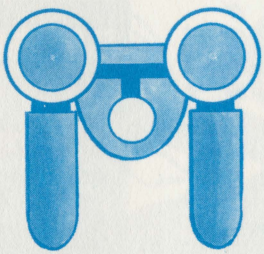

ケプテ―2
宇宙での敵。右と左の部分が、大きく交差する。

シュトライヤー
宇宙の敵。画面横より出現。

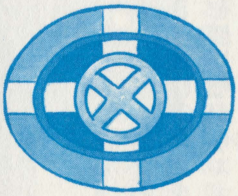

※ほかにもいっぱいキャラがあるぞ!!

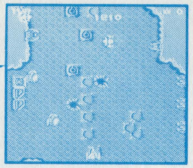

地底→コア→宇宙と進み、宇宙の最後でドラッグと対決だ。でもエネルギーパーツがたりないとドラッグを破壊することはできず、また地底へとワープしてしまうぞ!!

必勝法① 行く手をはばむバリヤは両はじを破壊せよ!!

時々、出現するバリヤの間は、通ることができないし、ジスタス－21のミサイルも通さないので気をつけろ!! バリヤに突っ込むとやられてしまうぞ。バリヤの弱点は、その両はじだ!! どちらか一方にミサイルを命中させれば、バリヤはきえてしまうぞ!! もう一方はむりして破壊する必要はないが、ぶつかるとやられるので注意。

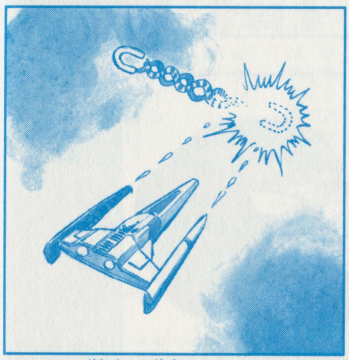

バリヤは早目に破壊するのがコツ!!

必勝法② エネルギーパーツをあつめながら前進だ!!

ジスタス－21の最終目的は宇宙空間にあるドラッグの破壊だ。ドラッグは巨大エネルギー体なので、ジスタス－21もそれに対抗できるだけのエネルギーをためておく必要がある。敵を倒しながらエネルギーパーツをあつめていこう。ドラッグを倒すためには、100こ以上のエネルギーパーツが必要だぞ!!

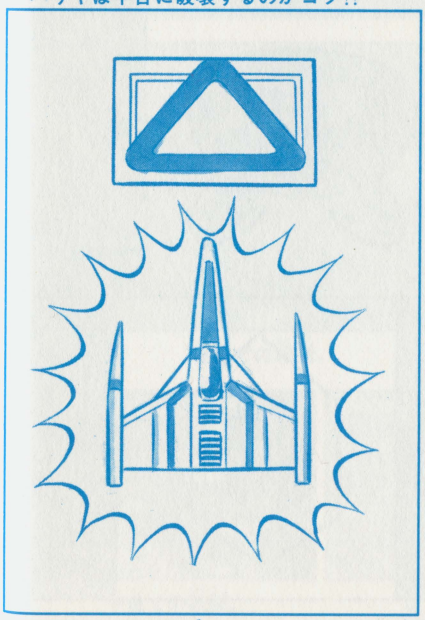

エネルギーパーツを見つけたら、とにかく取れ。

必勝法③ 地底人ヴィッヒトの攻撃パターンを見ぬけ

地底人ヴィッヒトが口をあけたら気をつけろ!! すぐに弾を撃ってくるぞ。ヴィッヒトの弾は前方とナナメ左右の3方向に飛んでくる。3発の弾の間をぬうようにジスタス－21をナナメに移動させて、す早くミサイルを撃ち込もう!! ただしヴィッヒトはミサイルを2発命中させないとやっつけられないぞ。

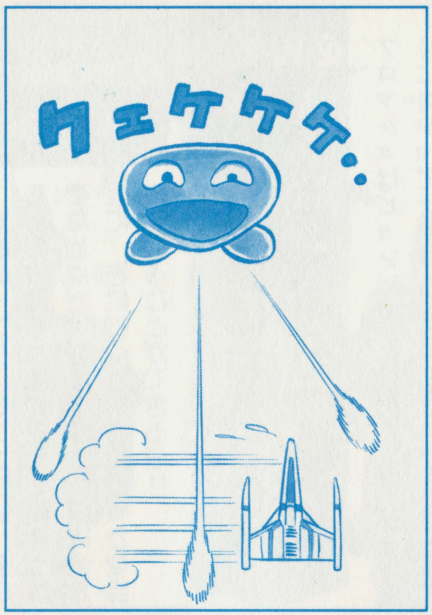

ヴィッヒトの攻撃をかわしてミサイル発射!!

必勝法④ 壁の砲台からの攻撃に気をつけろ!!

地底の壁にある砲台は最初のうちは攻撃してこないので気にする必要はない。しかし先のエリアに進むと攻撃してくるようになるので、注意が必要だ。至近距離から攻撃されると、かわすのはとてもむずかしいぞ。テクニックに自信があるなら、砲台を見つけしだいにミサイルを破壊していくのもいいだろう。上下左右の移動が決め手だ。

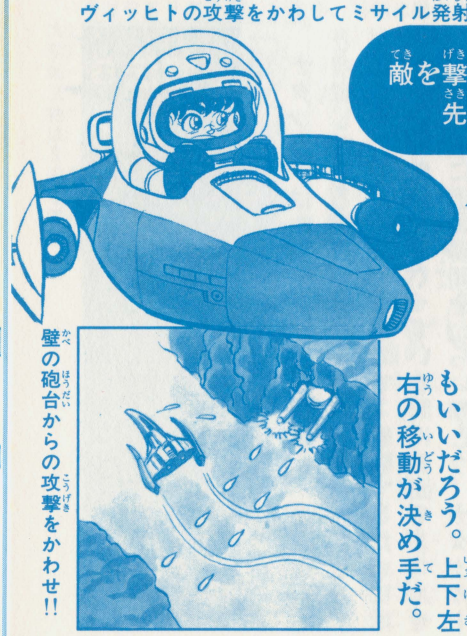

壁の砲台からの攻撃をかわせ!!

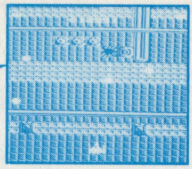

地底のインターチェンジは、そのあとの戦闘を大きく変えてしまう重要な地点だ。君のテクニックに合わせて、右に行くか、左に行くかを自由に選ぶことができるぞ!!

必勝法⑤
壁を飛びはねるフロッシュを壁ぎわで撃て!!

フロッシュはピョンピョンはねながら、ジスタス—21に向かってナナメに弾を発射してくる。弾をよけることはできても、もろにフロッシュに撃突してしまっては元も子もないぞ。フロッシュは高くジャンプしたり低くジャンプしたりするので、動きに注意しよう。壁にギリギリまでよって、ミサイルを発射して全滅させろ!!

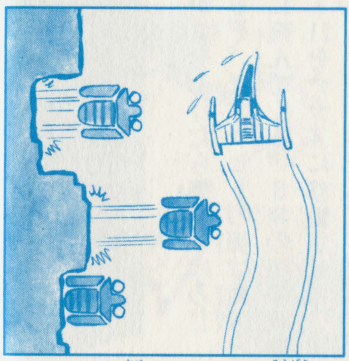

フロッシュは壁ぎわによって攻撃せよ。

必勝法⑥
ナタッカーは地中から出た瞬間をねらえ!!

ナタッカーは地中を右や左に移動し、地上に出ると攻撃してくるぞ。ナタッカーは弾を発射するとすぐに地中にもぐってしまうので、撃破するためにはコツがいるんだ。もぐっている間に正面でまちぶせして、地上に出た瞬間をねらい撃とう。ナタッカーの弾はまっすぐ飛んでくるので、よけるのは簡単だ。

ナタッカーが地上に出る前に攻撃準備をせよ!!

必勝法⑦

インターチェンジで、エリアを選べるのだ!!

地底では、道が左右にわかれるインターチェンジが何度か出てくるぞ。どっちを選ぶかによってエリアが変わり、出てくる敵の種類も変わってくるんだ。だから、各エリアごとに戦い方を変えていく必要があるんだ。何度かプレーしてみて、自分のとくいなエリアを見つけよう!!

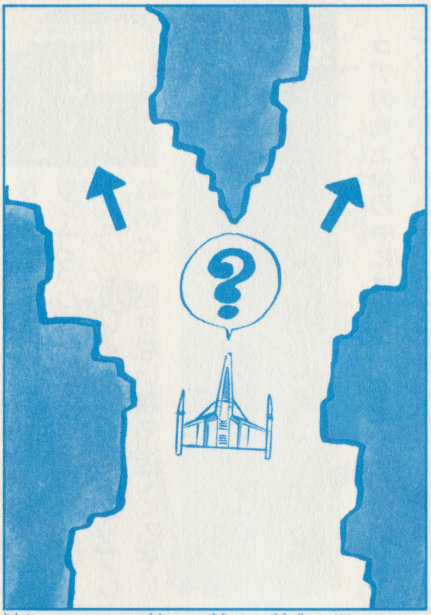

得意なエリアを選んで進み、有利に戦おう!!

必勝法⑧

コアにある大型基地は4連射で撃破せよ!!

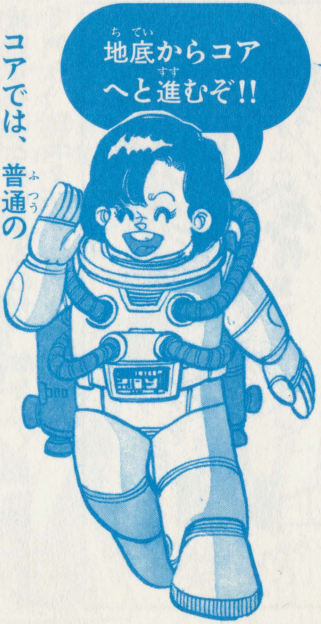

コアでは、普通の地上物のほかに、その4倍の大きさを持つ地上物も出てくるんだ。この大型地上物はミサイルを8発命中させないと破壊することはできないぞ。でもジスタスのミサイルは2発同時に発射されるので、全弾命中させることができれば合計4連射の攻撃で破壊することができるわけだ。大型地上物は、す早く4連射で撃破せよ!!

大型地上物は8発で破壊。

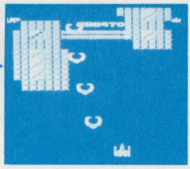

ジスタス－21は敵をどんどん破壊することで、タイプ1→タイプ2→タイプ3と3段階に可変し、パワーアップしていく!!　パワーアップしないと、倒せない敵も出てくるぞ!!

必勝法⑨
シャッターが開いて、攻撃する地上物に注意

コアの地上物の中には、シャッターを開いて攻撃してくるやつがある。コアの先のほうに進むと、この地上物が多くなってくるぞ。もちろん、シャッターはいつもはとじているが、いきなりシャッターが開いて攻撃してくることもあるので、一瞬たりとも油断はできない。この地上物が出てきたら、ふいの攻撃にそなえよう!!

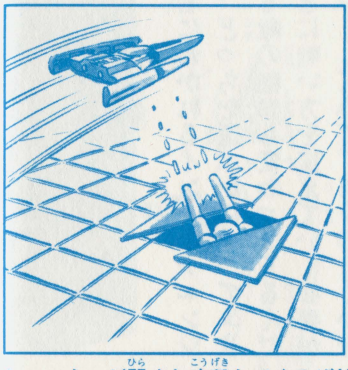

シャッターが開くと攻撃してくるぞ!!

必勝法⑩
A・T・O・Mを利用して敵を全滅させろ!!

A・T・O・Mにジスタス－21のミサイルが命中すると、何とこいつはジスタス－21のわきにピッタリとくっついて、味方になってしまうぞ!!　A・T・O・Mと合体してからⒷボタンを押すと、画面上の敵を全滅させることができるのだ。敵をたくさん引き付けてから、ⒷボタンをA押すのがコツだ!!

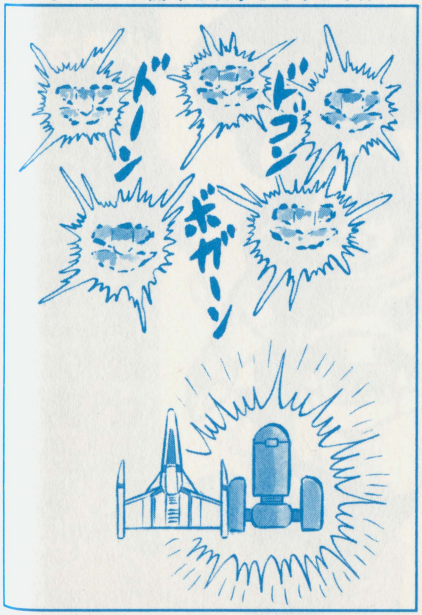

A・T・O・Mで敵を一気にやっつけられるぞ!!

必勝法⑪ 突然ワープして現われる敵に気をつけろ!!

グロウセンは、いきなりワープして画面に出現するぞ。もしジスタス－21の近くにワープされたら、これは危機一髪だ。ワープして現われる直前、その位置にエネルギーが発生するのが見えるので、グロウセンの出現位置を知ることはできる。エネルギーが見えたら、グロウセンの攻撃にそなえよう!!

まちぶせして出現直後を破壊することも可能。

ワープチャンスをさがせ。

必勝法⑫ ワープチャンスはよく考えてから利用しよう

このゲームのどこかに、クリアしなくとも先のパターンにワープできるチャンスがかくされているぞ。ワープする方法は秘密だが、これを利用すれば地底→コア、コア→宇宙、宇宙→地底とワープが可能。だが、ワープするかしないかは君の自由だ。君のとくいなパターンで戦おう!!

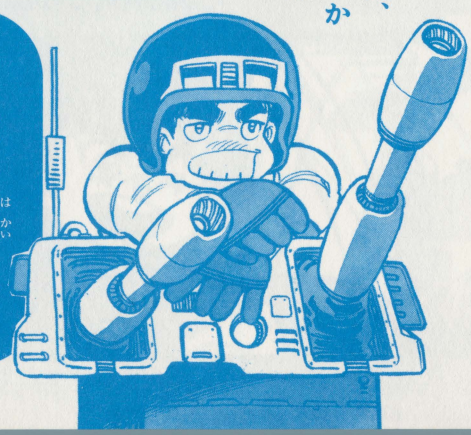

ハクリキ満点!? 空中戦

それ行け
やれ行け
おいらの
P—38

マンガ・岡崎忠彦

おっ 後ろから 編隊だ——!!
ここは一番 宙返り だ!!
ふぇーん 宙返りして 島に ぶっつかっ ちゃったよ——っ

1942

バリバリの空中戦!! 空母より発進し、敵機編隊を全機撃墜せよ!!

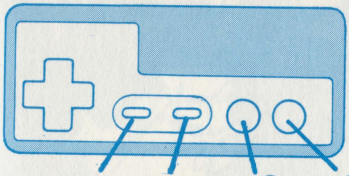

P—38の上下左右の移動は、＋ボタンでコントロールする。2連射機銃の発射はⒷボタン、宙返りはⒶボタンだ。

Ⓐボタン：宙返りに使用する。

Ⓑボタン：2連射機銃の発射に使用する。

STARTボタン：押すと、ゲームスタート。

SELECTボタン：1人用か2人用を選ぶ。

＋ボタン：左を押すと、P—38が左に移動する。

＋ボタン：押すと、上に移動。

＋ボタン：右に移動。

＋ボタン：押すと、下に移動。

※2プレーヤーでも遊べるんだ!!

このゲームは、空母から発進したP—38を操作して敵機と戦い、ふたたび空母に帰艦するというものだ。空母に着艦すると1ステージクリアとなる。P—38の武装は2連射機銃。さらに宙返り飛行で敵の攻撃をかわすことができるぞ。パワーアップのチャンスも用意されているのだ!!

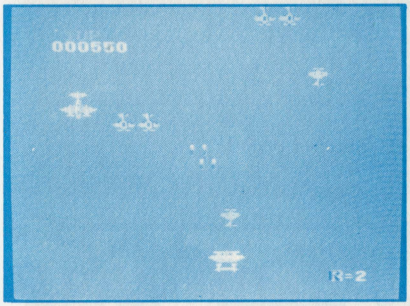

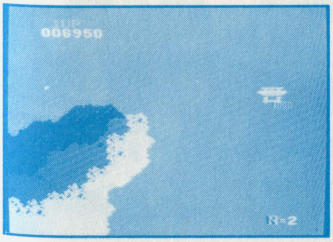

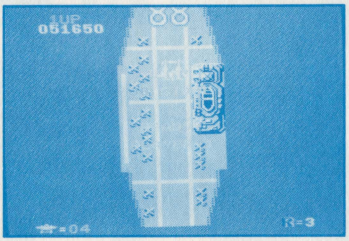

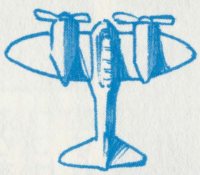

昇龍　中型機。画面の下から出現する。

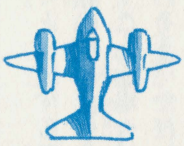

ＢＶＤ　二式ジェット。円をえがくように飛行する。

Ｐ―38ライトニング　君が操縦する戦闘機だ。

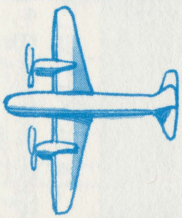

大飛竜　大型機。うずまきをえがくように飛行する。

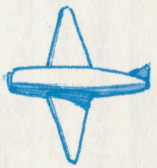

フクスケ　三式ロケット。飛行パターンは１種類。

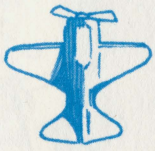

黒電　小型機。３種類の飛行パターンを持つ。

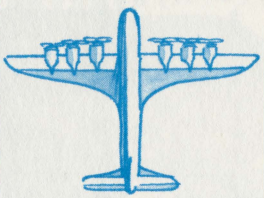

亜也虎　空の要塞とよばれる超大型機。

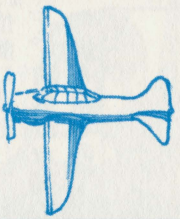

清　24式。画面の下から出現する。

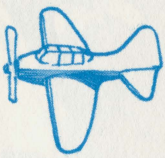

黒電改　小型機。２種類の飛行パターンを持つ。

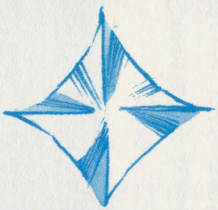

弥七　かくれキャラ。黒電が回転しながら変化する。

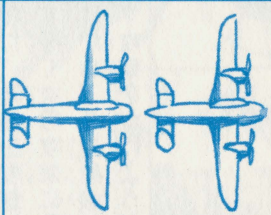

雷山　中型機。画面の下から出現する。

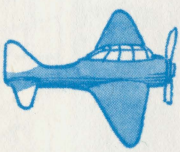

赤水　小型機。編隊を全滅させると何かがおきる。

宙返り飛行ができる!! これがこのゲームのおもしろさの一つだ。宙返りをうまく使えば、敵を簡単にやっつけることも可能だぞ。空母に帰艦すれば、ラウンドクリアだ。

必勝法① 敵の攻撃を宙返り飛行を使ってよけろ!!

次々と出現する敵機と戦っているうちに、どうしても敵の弾をよけきれない時がかならず出てくるはずだ。こんな場合は、すかさず宙返りをして敵の弾をかわそう。ただし宙返りができる回数は1ステージに付き3回までなので、ここぞという時にだけ使おう!! ステージをクリアすると、宙返りの回数は、また3回にもどるよ。

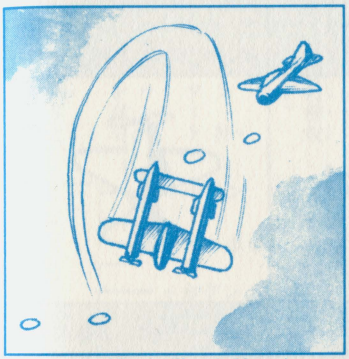

いざという時は宙返り飛行を使おう!!

必勝法② 宙返りをしている時も左右に移動できるぞ!!

宙返りをした時に、そのまま宙返りが終わるまでまっている手はない。宙返りをしている時でも左右に移動することができるのだ。敵機を攻撃しやすい位置に移動しておくと、す早く次の攻撃にうつれるぞ。宙返りが終わった直後から、2連射機銃が使用可能となるので、すかさず攻撃をかけよう!!

左右に移動しながら宙返りして有利に戦おう!!

必勝法③

赤水の編隊を全滅させて、Powを取れ!!

赤水の編隊が現われたら、かならず全機撃墜しよう。赤水の編隊を全滅させるとPowが出現するぞ。このPowを取るとパワーアップすることができるので、見逃がすわけにはいかないのだ。

赤水の攻撃パターンは色々あるので、す早く動きを見ぬいて全滅を目ざせ!!

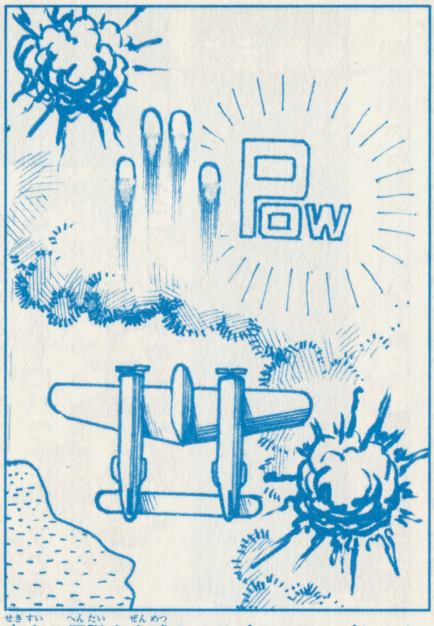

赤水の編隊を全滅させてパワーアップしよう。

必勝法④

Powで、4連射にパワーアップしよう!!

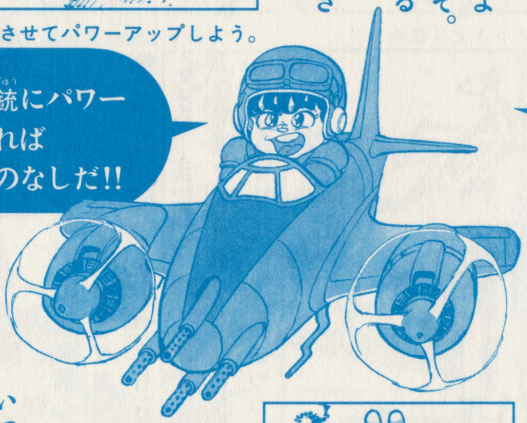

Powの中には、取ると2連射から4連射にパワーアップできるものもあるんだ。

いっきょに倍の4連射になるから、命中率がグンと高くなるぞ。これは絶対に有利だ。4連射でバリバリ撃ちまくって、敵機をどんどん撃墜しよう!!

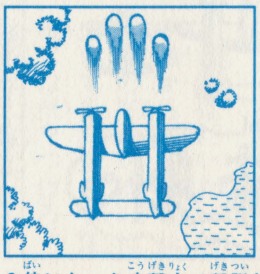

2倍になった攻撃力で撃墜!!

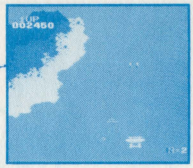

勝利のカギをにぎっているのは、取るとさまざまにパワーアップできるPowだ。Powを取りながら、効果的に戦おう。あとは君の操縦テクニックが決め手だぞ!!

必勝法⑤ 画面上の敵機を全滅させるPOWがあるぞ!!

何種類かあるPowの1つに、取ると画面上の敵機を全滅させることができるPowがあるんだ。このPowはすぐに取らずに、強い敵機が出現するのをまって取ろう!! この戦法なら苦戦をしいられることもないぞ。とくに大型機なんかは、この方法でやっつけるといいんだ。あせって取るよりは、じっくりとチャンスをねらえ!!

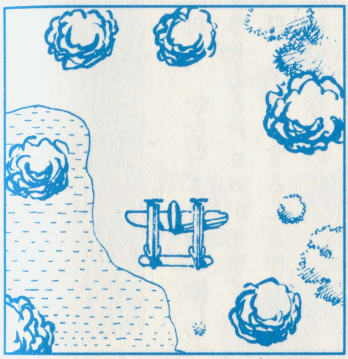

あせらずにタイミングよく取ろう!!

必勝法⑥ 味方機が付くPOWを取って6連射で攻撃!!

あるPowを取ると、両翼に味方機が付くぞ。味方機が付くと、合わせて6連射へとパワーアップだ。撃つ弾の数がふえるので、もちろん命中率だって高くなる。また、この味方機を体当たりさせることにより敵機を撃墜することもできるんだ。大型機に体当たりさせれば、1発でやっつけることが可能だ!!

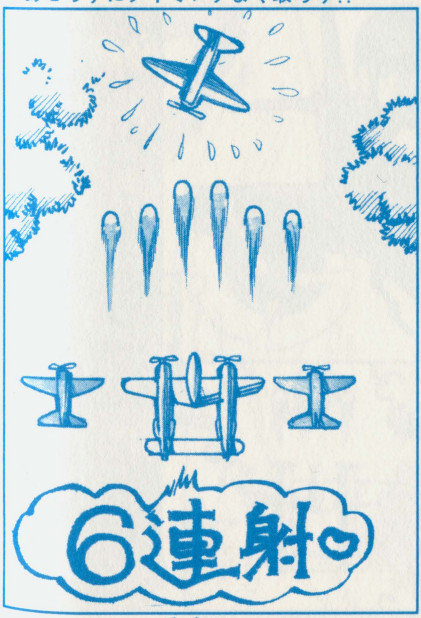

パワーアップして敵機をどんどんやっつけろ!!

必勝法⑦

赤水編隊の飛行パターンでPowが変わる!!

Powには、これまで説明したものをふくめて全部で7つの種類があるんだ。それぞれ色が違っていて、取った時の効果も違うぞ!!

赤水の編隊を全滅させるとPowが出現するが、どのPowが出るかは赤水の飛行パターンによって変わってくるのだ!!

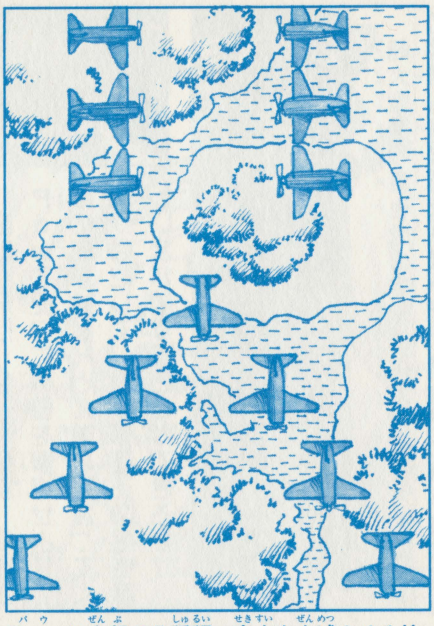

Powは全部で7種類。赤水を全滅させろ!!

必勝法⑧

画面下からいきなり、出現する敵に注意しろ

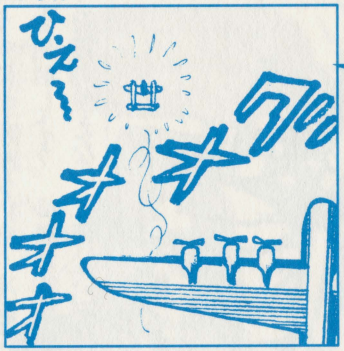

下からふいをつかれると危険だぞ。

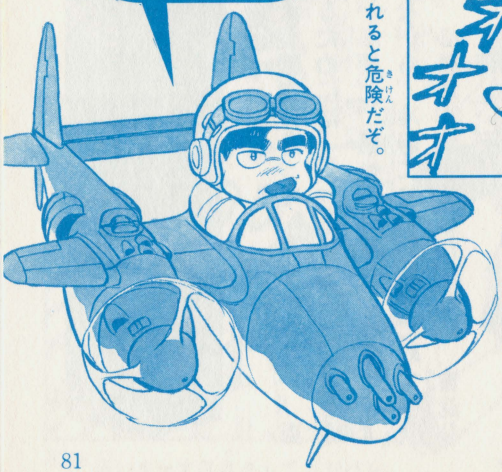

敵機はだいたい前や横から出てくるが、画面の下からふいに出現する大型、中型機には気をつけろ。油断は大敵だ!!

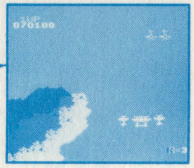

宙返り飛行、2連射機銃、そしてPowを使って敵機を撃墜せよ!! 敵の攻撃はどんどん激しくなってくる。はたして、君は撃墜王の名をほしいままにすることができるか!?

必勝法⑨
宙返り飛行を節約して超大型機と対決しろ!!

超大型機の悪也虎の攻撃は強力だ。まともに戦っては勝ち目はあまりないぞ。悪也虎と戦う時は宙返り飛行をうまく利用して、弾をよけながら攻撃するのがコツだ。しかし1ラウンドでできる宙返りの回数は3回までと決まっている。悪也虎と戦う時に、のこりの回数が少ないと苦しいぞ。できるだけ、宙返りを節約しておこう!!

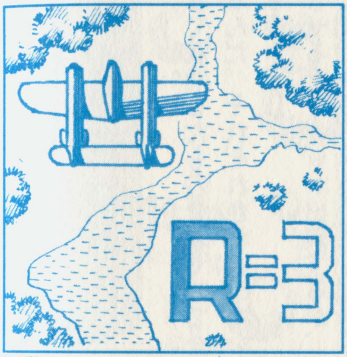

宙返りをフルに使って亜也虎を倒せ。

必勝法⑩
亜也虎は50発以上撃たないと撃墜できない!!

悪也虎は超大型機だけあって、さすがに強い。亜也虎を撃墜するためには、ざっと50発以上の弾を命中させることが必要だ。悪也虎の激しい攻撃をじょうずにかわしながら、冷静にねらいをさだめて機銃を発射しよう。必勝法⑨で説明したように、宙返り飛行が使えないと苦しいぞ!!

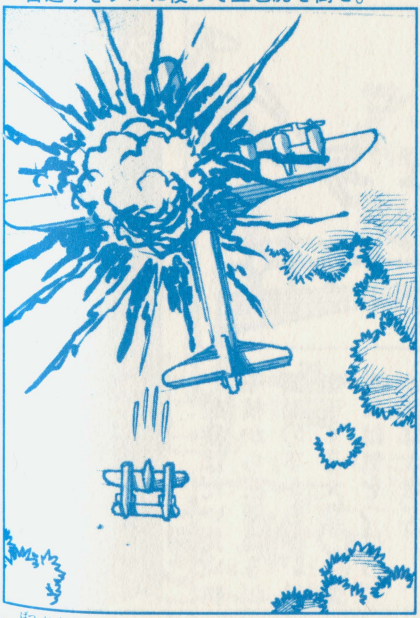

50発以上の弾を命中させて亜也虎を撃墜せよ!!

必勝法⑪

かくれキャラの弥七をねらい撃て!!

たまに小型機の黒電が、くるくる回りながら飛んでくることがあるぞ。この黒電は、何と回りながらかくれキャラの弥七に変化してしまうのだ!! かくれキャラの弥七をやっつけると、その得点はあっとおどろく5万点!! こいつはぜひとも、やっつけなくてはならないぞ!!

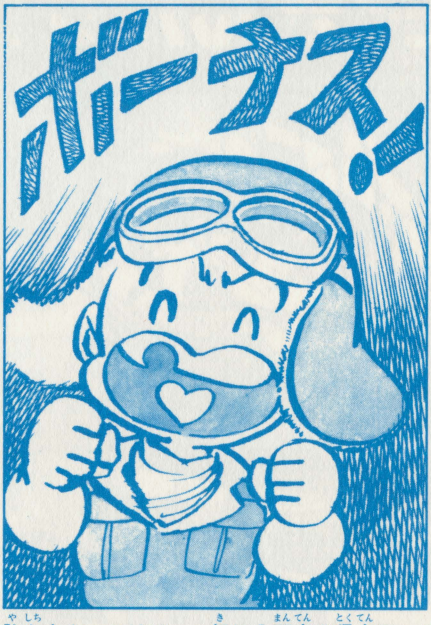

弥七をやっつけて、一気に5万点の得点アップ。

必勝法⑫

撃墜率が高ければ、ボーナスもでっかいぞ

空母に着艦してラウンドをクリアすると、撃墜率におうじてボーナス点がもらえるぞ!! 撃墜率が高ければ高いほどボーナス点も高くなるのだ。もちろん目標は撃墜率100%!! 全機撃墜だ!!

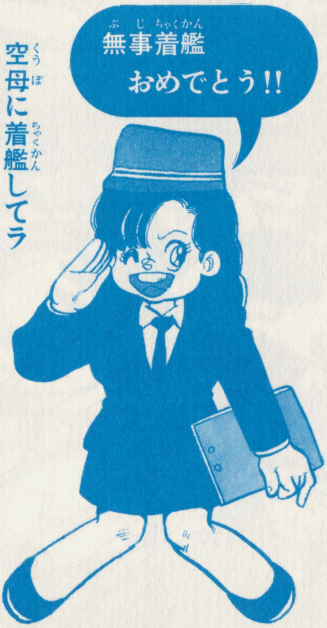

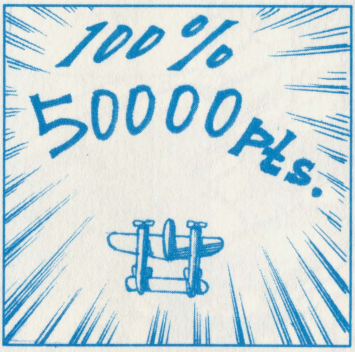

高いボーナス目ざしてガンバレ。

敵の種類はたくさんだぜ!!

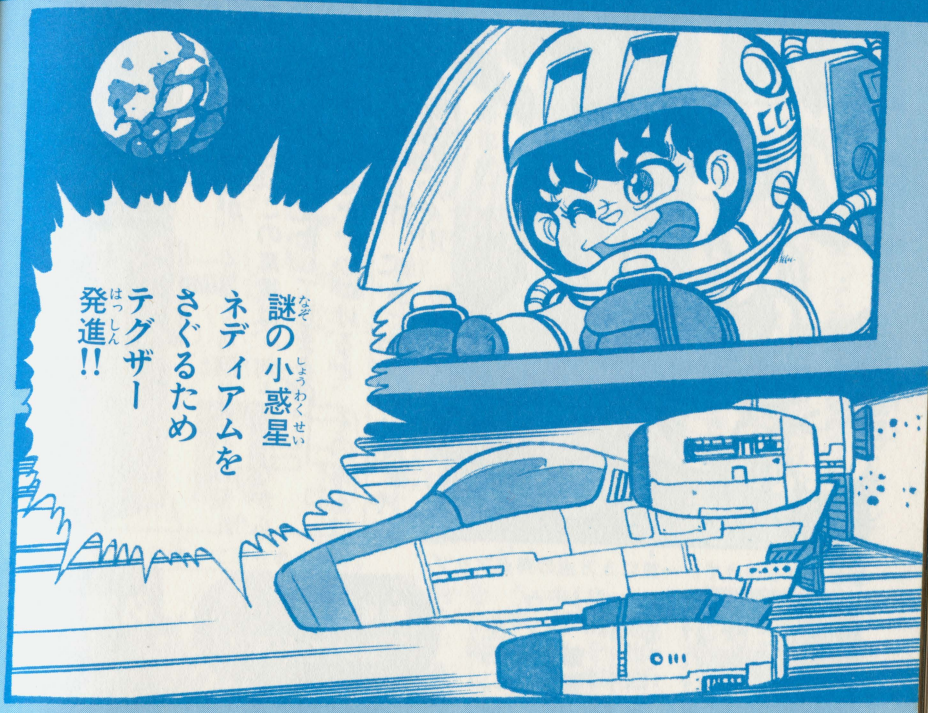

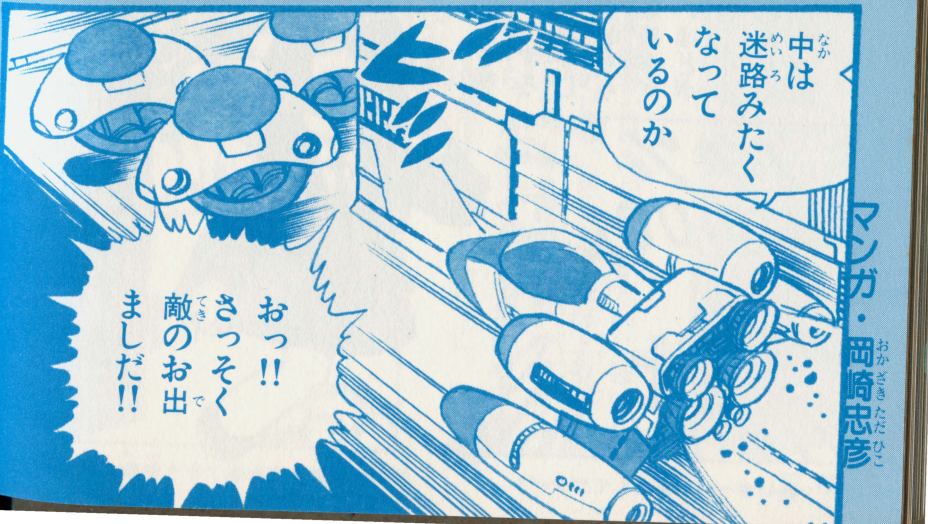

マンガ・岡崎忠彦

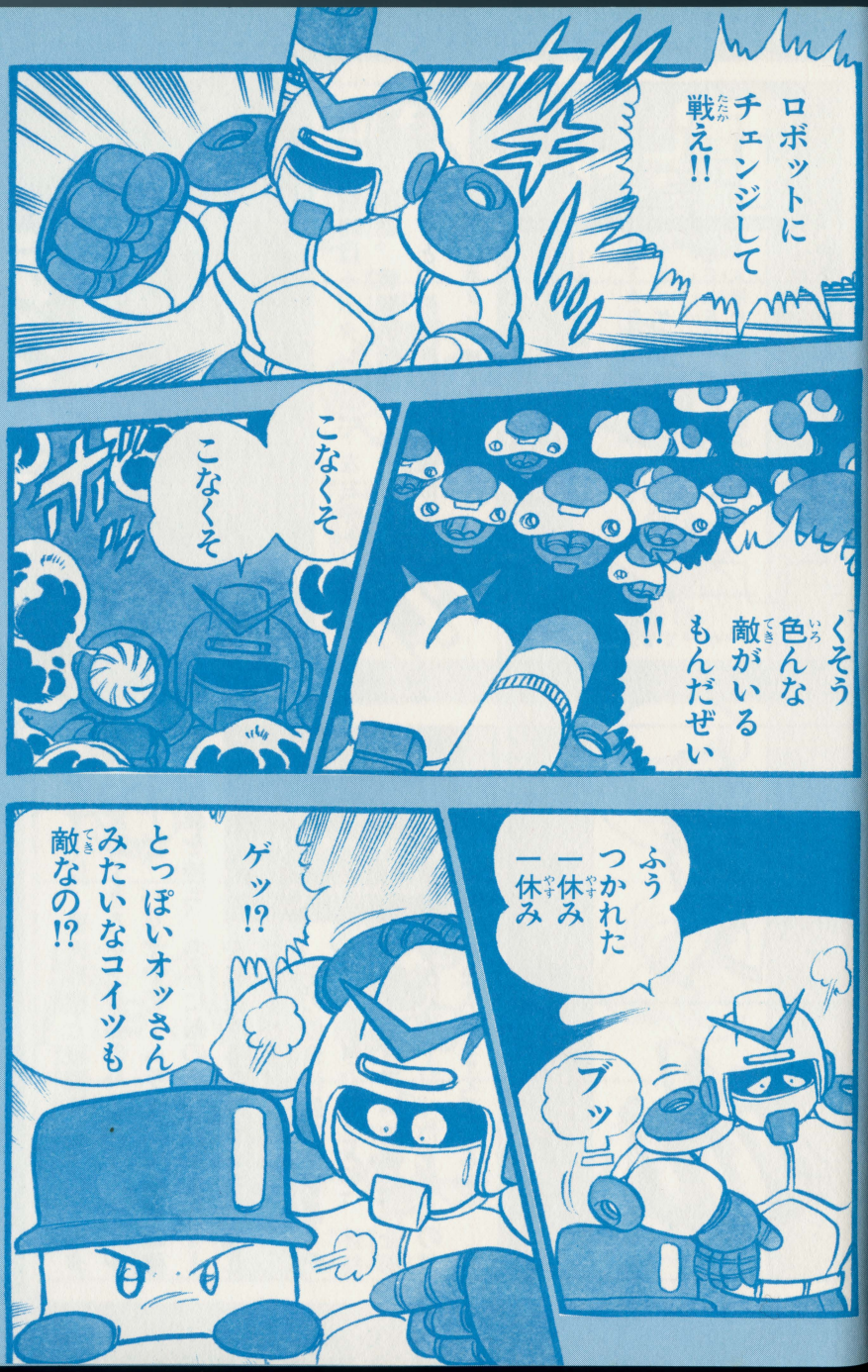
ロボットにチェンジして戦え!!
くそう色んな敵がいるもんだぜい!!
こなくそ
こなくそ
ふうつかれた一休み一休み
ブッ
ゲッ!?
とっぽいオッさんみたいなコイツも敵なの!?

テグザー

可変メカ、テグザーをあやつって、謎の小惑星ネディアムの中心部を目ざせ!!

飛行形態時は＋ボタンで上下左右ナナメと、8方向に移動。戦闘形態時は上を押してジャンプ。下を押すと、飛行形態へと変形する。

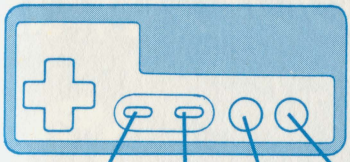

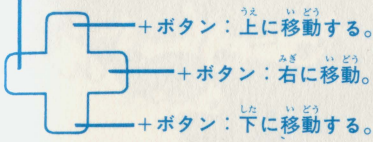

※2プレーヤーでも遊べるぞ!!

テグザーは、飛行形態と戦闘形態の2つのタイプに変形できる史上最強のハイパーデュアルアーマーだ。バリヤやビームライフルなどの強力な武装を持ち、さらに敵の爆発のエネルギーを吸収するシステムを装備したスーパーメカなのだ。

その使命は謎の小惑星ネディアムをさぐることだ。迷路状のネディアム内部は、全部で5パターン。たくさんの敵がまちかまえているぞ。

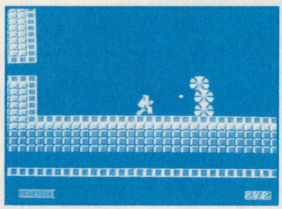

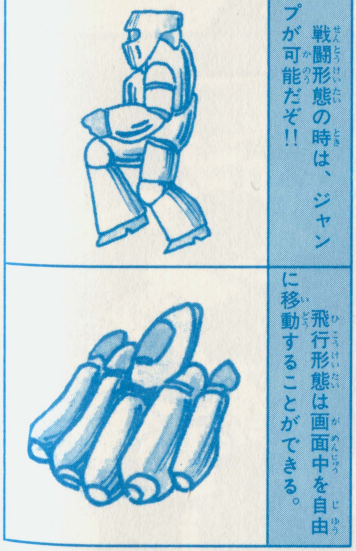

戦闘形態の時は、ジャンプが可能だぞ!!

飛行形態は画面中を自由に移動することができる。

トリバー　ナナメに追いかけてくる。	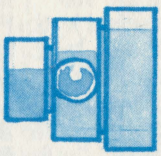	センチビート　エネルギータンク。	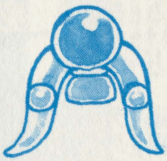	ベア　ナナメに動いて追いかけてくる。	
スクウェゴン　円をえがいて追跡する。	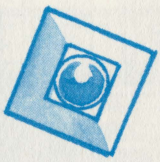	フォーボール　ナナメに空中を浮遊する。	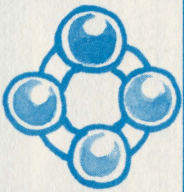	モトン　ナナメに動く。す早い。	
クロブター　床の上を左右に移動する。		ミサイル　追いかけてくる。		コッパー　ナナメに移動する。	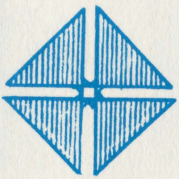
ゴイン　例外をのぞき、円運動をする。		カーク　ゆっくりとナナメに移動する。		エルプス　監視用のロボット。	
バフィン　エネルギータンク。攻撃なし。		タイラ　洞くつ内の浮遊生物。早い。	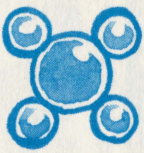	バウラ　左右に移動する。	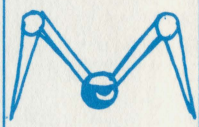
バリヤ　下を破壊するとくずれ落ちる。		ヤヒチ　ナナメ方向に動き、追跡する。	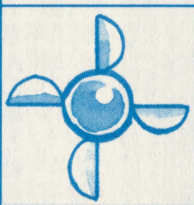	バーダー　一度にまとまって出現する。	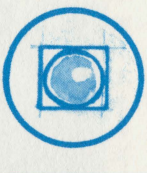

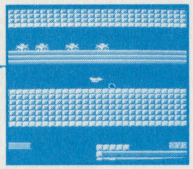

ハイパーデュアルアーマー、テグザーは、飛行形態と戦闘形態に可変できるスーパーメカだ。この可変機能をフルに利用して、小惑星ネディアムの内部をさぐれ!!

必勝法①

2つの形態を使いわけて、迷路を進め!!

小惑星ネディアムの内部は、迷路のようになっているんだ。テグザーは飛行形態と戦闘形態に可変できるけど、通路がせますぎて戦闘形態では進むことができない場所があるんだ。こんな場合は飛行形態に変形して、せまい通路を通りぬけよう!! こんなふうに2つの形態をじょうずに使いわけるのが、テグザー必勝への第1歩だ!!

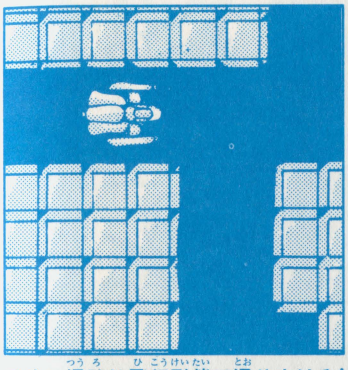

せまい通路は飛行形態で通りぬけろ!!

必勝法②

戦闘形態で戦うと、攻撃力がアップするぞ!!

飛行形態で戦う時は、ミサイルは進行方向にしか発射できないが、戦闘形態では、ミサイルを前方180度に発射できるのだ!! 一度にたくさんの敵と戦わなければならない時なんかは、戦闘形態のほうが有利だぞ!! 戦闘形態で戦えば、飛行形態で戦った時よりも長く持ちこたえることができるというわけさ!!

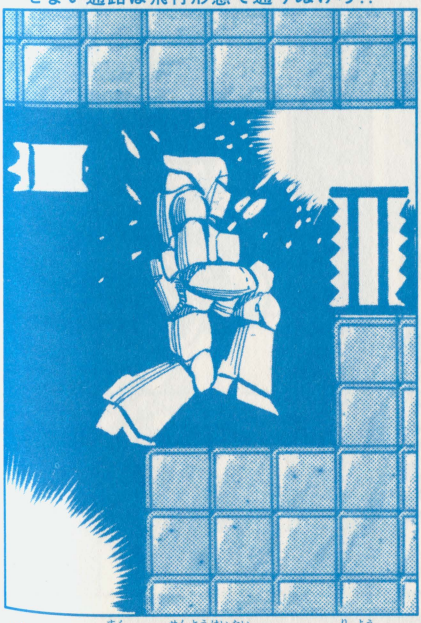

ダメージの少ない戦闘形態をうまく利用しよう。

必勝法③

シールドをはって、敵の攻撃をふせごう!!

テグザーは、飛行形態と戦闘形態のどちらでも、シールド（バリヤ）を発生することができるぞ。シールドをはって敵の攻撃を効果的にふせごう!!

しかし、シールドは一度使うごとにエネルギーを30ポイントずつ消もうさせてしまうのと、一定の時間がたつときえてしまうということはおぼえよう。

シールドをはれば、敵の攻撃はこわくない!!

テグザーにかなうものはいないのだ!!

必勝法④

シールドを使いすぎないように注意せよ!!

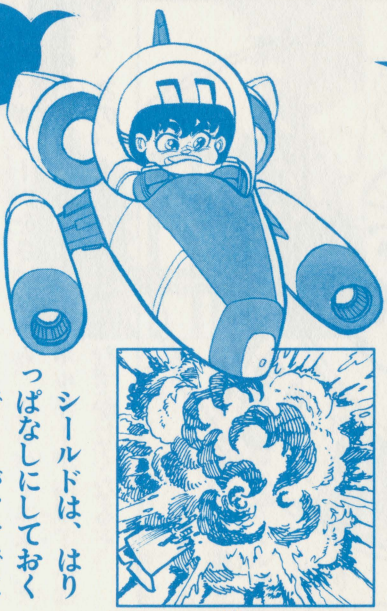

シールドは、はりっぱなしにしておくこともできるが、すでに必勝法③で説明したようにエネルギーの消費量も非常に大きい。あまり続けてシールドを使用すると、一気にエネルギーがなくなってしまうぞ。そしてシールドで敵の攻撃を受けると、エネルギー消費量は爆発的に高まるのだ。シールドはエネルギーの量をよく考えて使おう!!

シールドは使いすぎるな!!

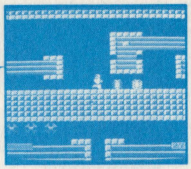

このゲームで勝利のカギとなるのは、テグザーのエネルギーだ。エネルギーを有効に使わないと、君にあたえられた使命を、まつとうすることはできないぞ!!

必勝法⑤ ポイントがへると、シールドは使用不可能

敵の攻撃をくらったり、敵とぶつかる、あるいはビームライフルを撃ったりすると、テグザーのエネルギーはへってしまう。エネルギーが30ポイント以下になると、もうシールドをはることはできなくなるんだ。こんな時に攻撃を受けたら、ひとたまりもないぞ。シールドが使えなくなったら逃げよう。

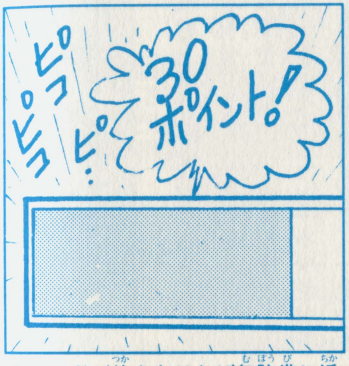

シールドが使えなければ無防備に近い。

必勝法⑥ エネルギーをなるべく使わないで戦うのだ!!

テグザーはエネルギーを最初は200ポイント持っているんだ。しかし、敵にやられたり、シールドを使ったりすると、どんどんエネルギーはへっていってしまう。ダメージをさけながら、なるべくエネルギーを使わずに前進しよう。エネルギーが100以下になると、次のパターンクリアはむずかしくなるぞ。

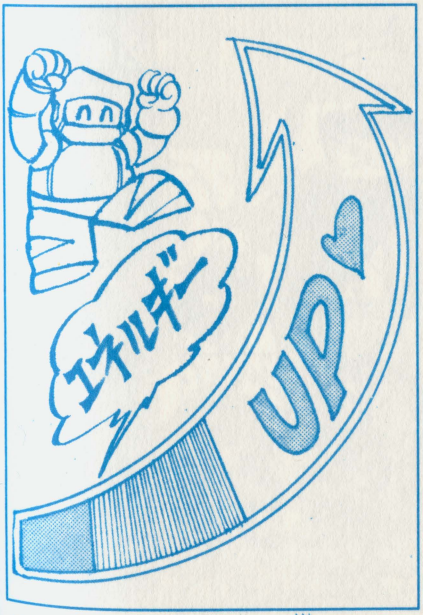

エネルギーをへらさないように戦え!!

必勝法⑦

エネルギーを補給できる敵をうまく利用しろ

テグザーのエネルギーは、ある特定の敵を破壊すると補給されるシステムになっているんだ。これは通路をふさいでいる敵に多いようだ。初心者はやたらと破壊したがるが、上級者ならエネルギーがなくなりそうになってから破壊するものだ。そのほうが、エネルギーを有効に使えるぞ!!

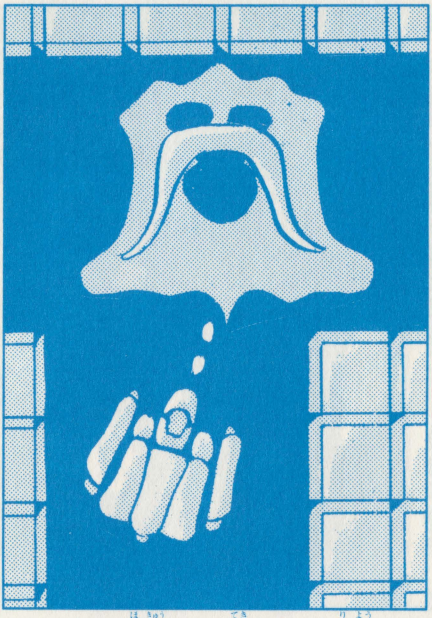

エネルギーが補給できる敵をうまく利用せよ。

必勝法⑧

通路をふさぐバリヤは破壊して前進せよ!!

バリアを破壊して前進しよう!!

通路の所々をバリヤがふさいでいるぞ。こいつはミサイルで破壊しながら前進しろ!! バリヤは5～10発ぐらいで破壊できるぞ!!

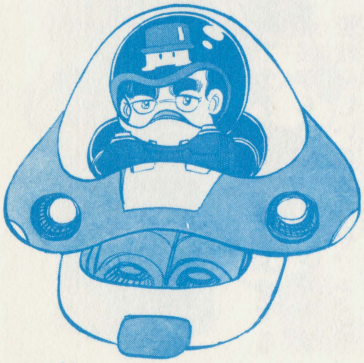

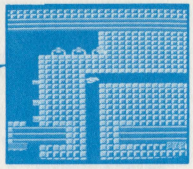

ネディアムの内部の迷路は複雑だ。だから、戦うための反射神経と同じぐらいに、するどい思考能力も要求される。冷静な判断力が、テグザーを勝利にみちびくのだ!!

必勝法⑨ なかなか変形できない場所があるので注意!!

テグザーは飛行形態の時に壁に正面からぶつかると、自動的に戦闘形態に変形してしまう。せまい通路を飛行形態でまがる場合に、うっかり壁にぶつかって戦闘形態にもどってしまうと、ふたたび飛行形態にもどるのは非常にむずかしいんだ。こんなことにならないように、せまい所をまがる時は、1発でぬけるのがコツなんだ。

壁にぶつからないように気をつけろ!!

必勝法⑩ まちぶせする敵は、通路の中から攻撃だ!!

敵の中には、通路の外でテグザーをまちぶせするヤツもいる。のこのこ通路から出てしまうとテグザーに攻撃が集中して、苦戦をしいられるぞ。そこで、まちぶせする敵は、通路の中から攻撃だ。戦闘形態でジャンプしながら攻撃するのが効果的。飛行形態でも、この戦法は可能だぞ!!

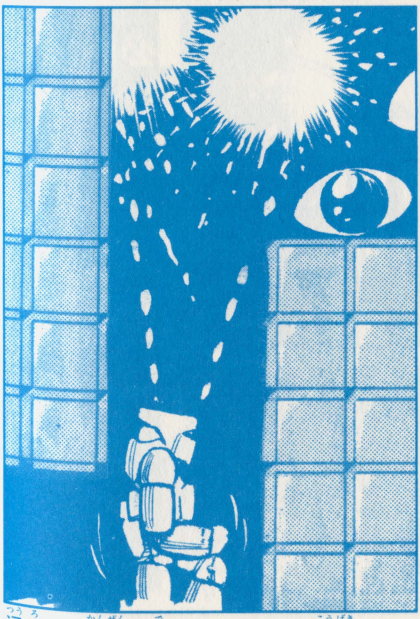

通路から完全に出ないでまちぶせ攻撃をかわせ。

必勝法⑪

戦闘形態のジャンプの高さの限界を知れ!!

戦闘形態でのジャンプをうまく使いこなせるようになれば、戦いは非常に有利になる。しかしジャンプの高さには限界があることも、知っておかなくてはならないぞ。戦闘形態では、とても画面の上までジャンプすることはできないので、上に行きたい時は、飛行形態に変形しなければならないのだ!!

ジャンプの高さとタイミングを体でおぼえよう。

必勝法⑫

迷路の形をおぼえながら、前進していこう!!

ネディアムの迷路はとても複雑だ。もし行きどまりに出てしまった場合に、もどる道がわからないと苦労するぞ!! こんな時のために、迷路の形をおぼえながら進もう。

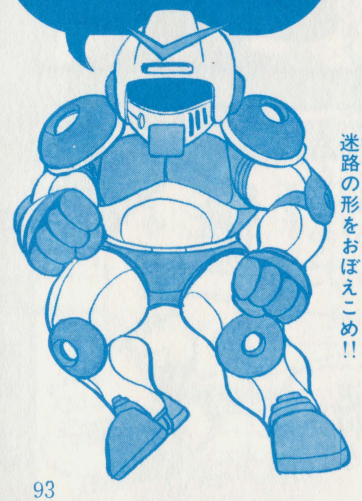

迷路の形をおぼえこめ!!

子ネコは、どこに行った!?

マンガ・岡崎忠彦

ホッ
ホッ
ヨイショ!!
うわっ
ゲッ
ヒュー
あんた達にゃあマンホールの中がおにあいよ!!
あらまおいしそうなお魚!!
オドリャーッ
ひぇーっ
これじゃあ子ネコをつれもどすどころじゃないわ

おにゃんこTOWN

逃げた子ネコをさがしに、親ネコが町へ出た。さあ、おにゃんこTOWNは大さわぎ。

親ネコのコントロールに使用するのは、＋ボタンとⒶボタン、Ⓑボタンだ。Ⓐボタンでジャンプ。Ⓑボタンでマンホールを開閉するぞ!!

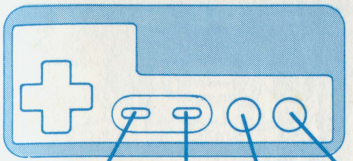

Ⓐボタン：押すと、親ネコがジャンプする。

Ⓑボタン：親ネコにマンホールを開閉させる。

STARTボタン：押すと、ゲームスタート。

SELECTボタン：1人用か2人用を選ぶ。

＋ボタン：左を押すと、親ネコが左に移動する。

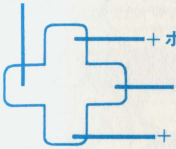

＋ボタン：上に移動する。

＋ボタン：右に移動。

＋ボタン：下に移動する。

※2プレーヤーで遊ぶのも楽しいぞ。

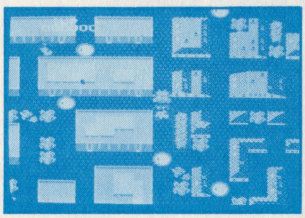

画面は上下左右にスクロールするぞ!!

親ネコをコントロールして、逃げ出した子ネコを見つけてつかまえよう。無事、子ネコを家までつれて帰ると、1ラウンド・クリアだ。

町には危険がいっぱい。犬はうじゃうじゃいるし、魚屋のおっさん、という強敵もいるぞ。君は、子ネコを家までつれて帰ることができるか!?

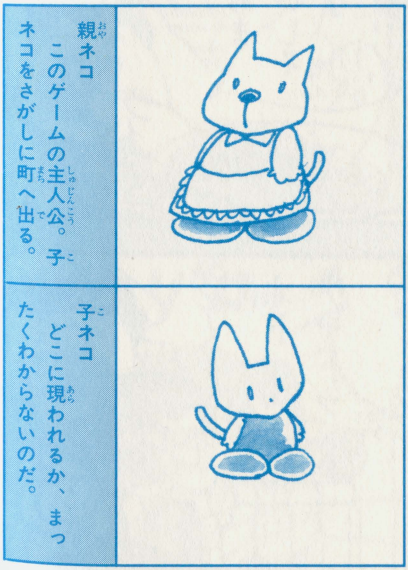

犬

当たるとやられるぞ。犬の行動パターンには2種類あるのだ。

魚屋のおっさん

魚を取ると出てくる。やっと、時間がたつと出てくるやつがいる。

魚

魚屋の店先にある。これを取ると、犬を気ぜつさせられる。

マンホール

マンホールのフタをあけて、犬を落っことすことができるぞ。

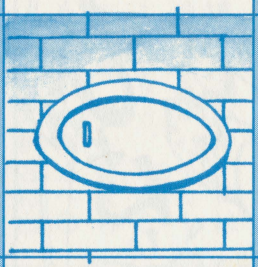

自動車

車道を走っている。自動車にひかれると、やられてしまうぞ!!

ハイヒール

ボーナスその①。ハイヒールを取ると、ボーナス1000点。

ドレス

ボーナスその②。ドレスを取ると、ボーナス1250点。

指輪

ボーナスその③。指輪を取ると、1500点のボーナスだ。

車

ボーナスその④。車を取ると、1750点のボーナスがもらえる。

ドル袋

ボーナスその⑤。ドル袋のボーナス点は、2000点だ。

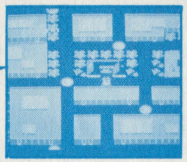

このゲームで、とくにマスターしたいのが、犬のうまいかわし方だ。犬の行動パターンをおぼえてしまえば、有利になるぞ!! ジャンプとマンホールのテクニックも重要だぞ!!

必勝法①

犬の行動パターンには2種類あるぞ!!

犬の行動パターンは2種類。いつでも親ネコをしつこく追いかけてくるタイプと、そうでないタイプがあるんだ。しつこい犬は水色の服、そうでない犬はムラサキ色の服をきているぞ。とくにムラサキ色の犬は、マンホールになかなか落とすことができない。ギリギリまで引き付けておいてから、マンホールをあける必要があるぞ。

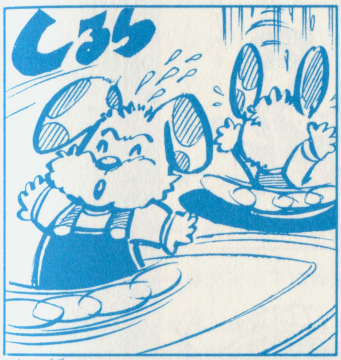

犬の動きをよんで、うまくかわそう!!

必勝法②

じゃま者はジャンプで飛びこしてしまえ!!

親ネコは道路の上だけしか歩くことができないが、ジャンプを使えば垣根やへいなどを飛びこえることができるんだ。でも、2つ以上つながっている垣根やへいは飛びこせないので注意しよう。また、マンホールや敵をジャンプで飛びこすこともできるぞ。犬は何びきかまとめて、飛びこすことも可能だ。

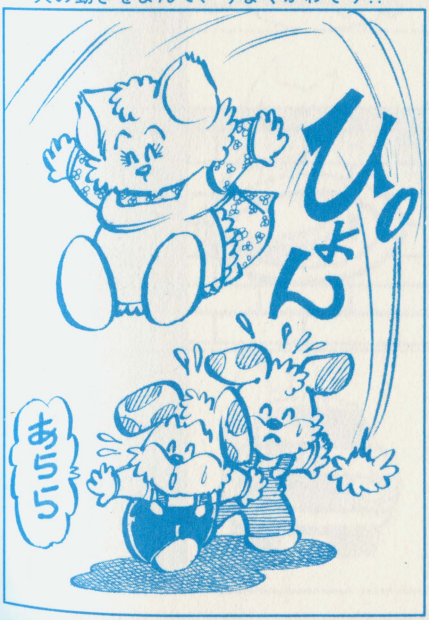

ジャンプを使って、町中をさがしまわろう!!

必勝法③ 犬をまとめて、マンホールに落っことせ!!

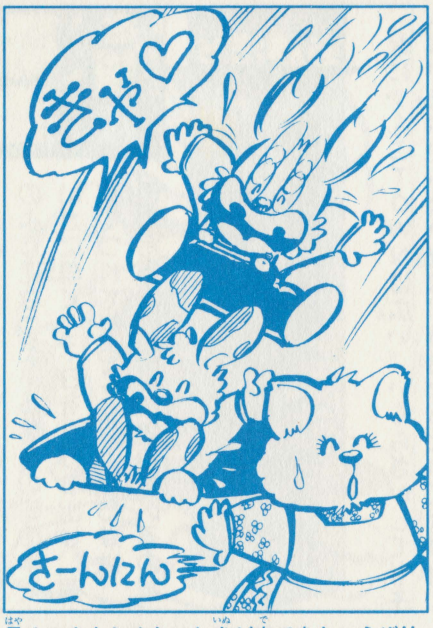

フタをあけたマンホールに犬が落ちると、1ぴきにつき10点もらえるぞ。さらに犬が落ちたマンホールのフタをしめると100点もらえるのだ。犬を何びきもまとめて落としてフタをしめると、どんどん得点は高くなっていくぞ。たとえば2ひき400点、4ひき1600点、6ぴきなら何と6400点だ。

早くフタをしめないと犬が出てきちゃうぞ!!

必勝法④ ボーナスを取って、高得点をねらうのだ!!

ドレスなどのボーナスは店に出現するぞ。ハイヒールなら1000点、指輪なら1500点、ドル袋なら2000点と、高得点への近道だ。ボーナスが店に出現したら、かならず取るようにしよう。ただし、犬などの動きにも、十分気をつけてね!!

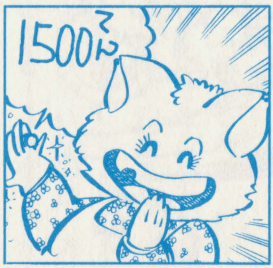

ボーナス取って高得点だ!!

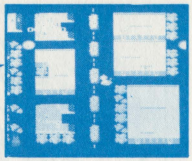

おにゃんこTOWNは一種の迷路のようになっている。この町の中でいかに早く子ネコをさがし出し、家までつれて帰ることができるかは、君の冷静な判断にかかっているのだ。

必勝法⑤
車道をわたる時は、自動車に気をつけろ!!

おにゃんこTOWNは広い。いくらさがしても子ネコが見つからない時は、車道をわたって町の向こう側に行かなきゃならない場合だってあるんだ。ここで注意するのは、車道を走る自動車だ。自動車にひかれると親ネコはやられてしまうからね。車道の右側を走る自動車は2台続けてくる。左側を走る自動車は1台でくるぞ。

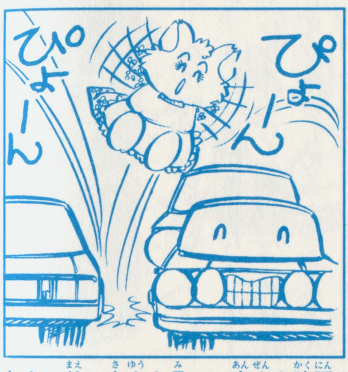

わたる前に左右を見て、安全を確認だ!!

必勝法⑥
子ネコをつかまえるとジャンプできないぞ!!

やっと子ネコをつかまえると、こんどは家までつれて帰らなきゃクリアはできない。子ネコをつかまえた親ネコはジャンプできなくなり、犬や垣根などを飛びこすことは不可能だ。垣根やへいがある場合は回り道をして、犬はマンホールに落としながら家まで急ごう!!

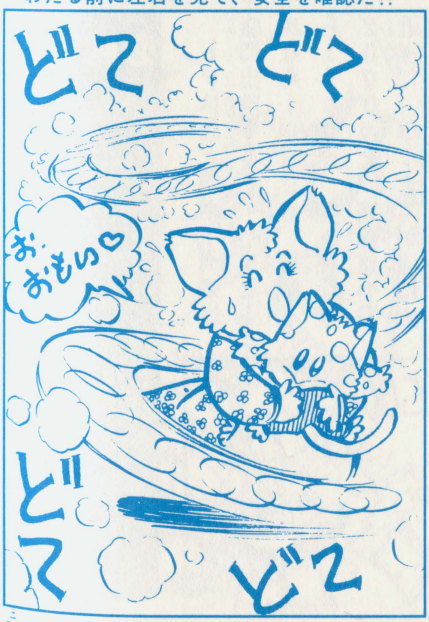

子ネコをつかまえると、動きもおそくなる。

必勝法⑦ 魚屋のおっさんは、マンホールに落ちない!!

魚屋のおっさんに当たるとやられるぞ!!

親ネコが魚を取ると追いかけてくるのが、魚屋のおっさん①。マンホールがあいていると、しめて通ってしまうぞ。おっさん①は、一定時間がすぎるときえてしまう。なかなかクリアできないでいると出てくるのが、魚屋のおっさん②だ。こいつはあいているマンホールをジャンプしてしまう。

必勝法⑧ 画面のはじっこの道は通ることができないぞ

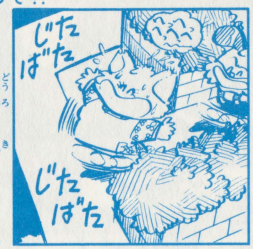

はじの道路に気をつけろ。

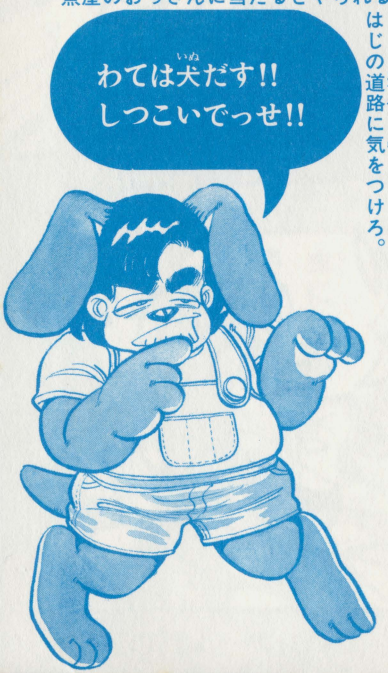

おにゃんこTOWNのはじっこにある道路。犬や魚屋のおっさんはここを通ることができるけど、ネコは通れないので気をつけよう!! つまり、ここは行きどまりというわけなのだ。あせっていると、これをうっかり感ちがいしやすいので、十分な注意が必要だね!!

だれかが… ワタシを…

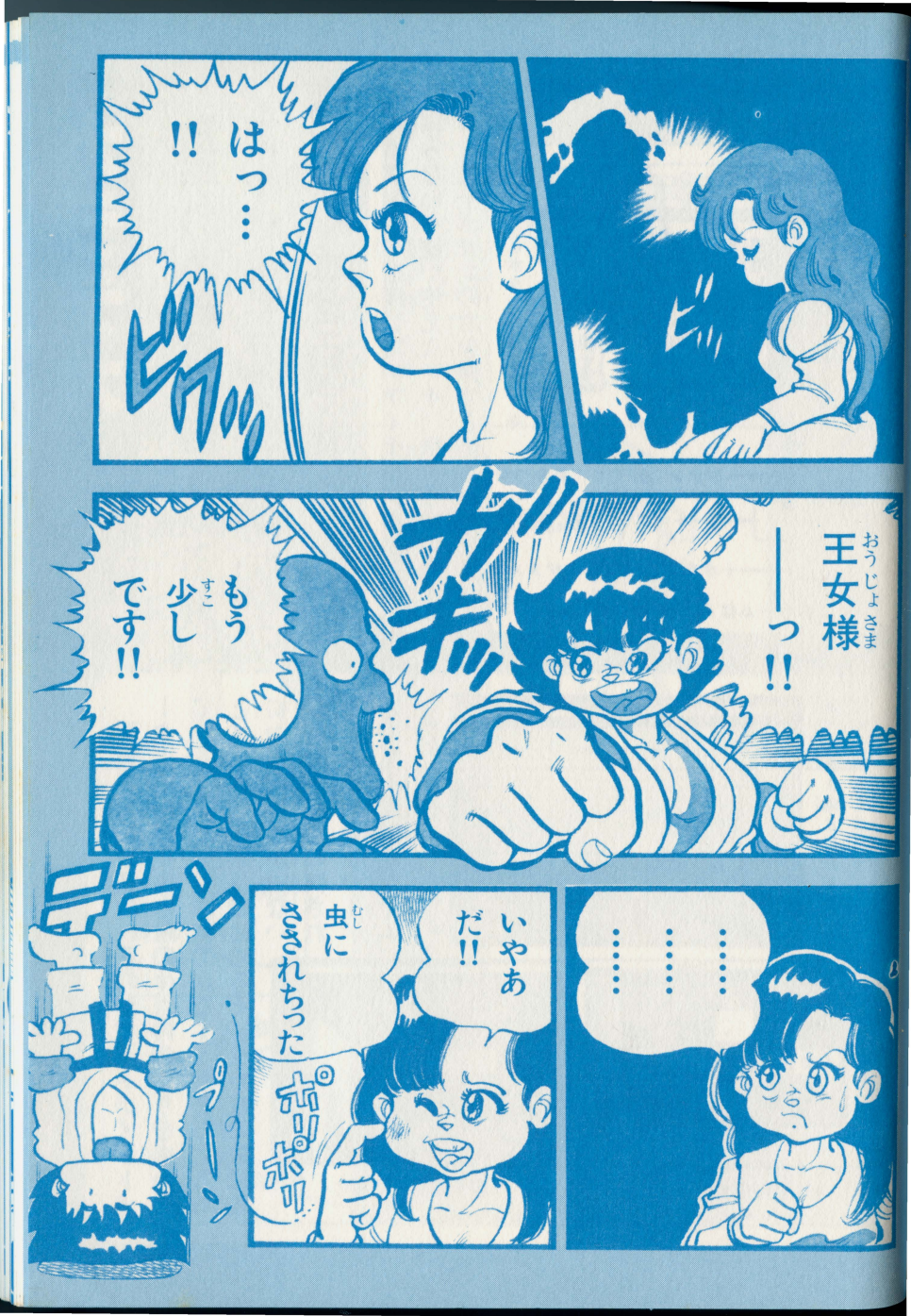
ビッ
はっ…!!
ビクッ
王女様——っ!!
ガキッ
もう少しです!!
……
いやあだ!!
虫にさされちった
ポリポリ
ゴーン
プーン

カラテカ

空手の必殺技が宙を切る!! リアルな空手アクションが、君を熱くさせるぞ!!

十ボタンの下を押してファイティングポーズを取らないと技が使えないぞ。気をつけのポーズのまま十ボタンの右を押すと走るんだ。

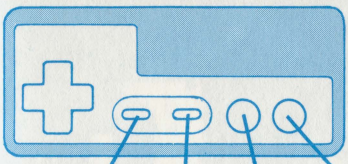

Ⓐボタン：押すと、キックを出す。

Ⓑボタン：押すと、パンチを出す。

STARTボタン：押すと、ゲームスタート。

SELECTボタン：使用しない。

十ボタン：かまえた状態で押すと、左に進む。

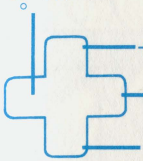

十ボタン：押すと、気をつけ。

十ボタン：右に進む。

十ボタン：押すと、かまえる。

※このゲームは1人用なのだ。

画面の上に表示されるのがヒットポイントメーターで、空手家と敵の体力ののこりを表わしている。あと少しで体力がなくなりそうになるとメーターが点滅を始めるぞ。空手家の数は最初から1人しかいないので、1回敵に倒されるとゲームオーバー。とっても過酷なゲームなのだ。

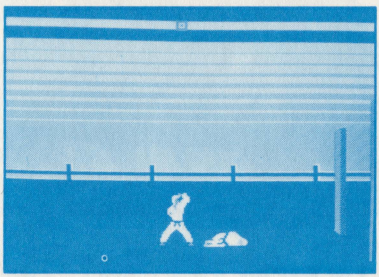

走ったまま敵と当たると、すぐやられてしまうぞ。

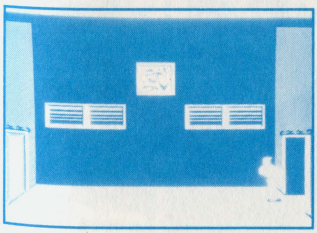

城の中での戦い。

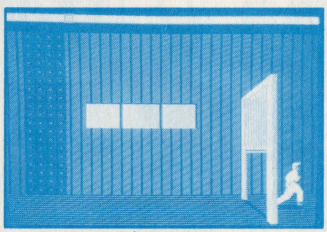

柵を通りぬけろ!!

空手家（KARATEKA）
悪魔城にとじ込められているまりこ姫を救うため、空手で戦うぞ!!

マリコ姫
悪魔城にとらわれていて、空手家の助けをひたすらまちつづけている。

悪魔城のボス悪魔（AKUMA）
空手家が最後に対決する、悪魔城最強の敵。

悪魔（AKUMA）の従者
先に進むほど手ごわくなる。色々な顔のAKUMAがいるぞ!!

タカ
ボスのペット。タカにやられるとヒットポイントメーカーが2ポイントダウン。

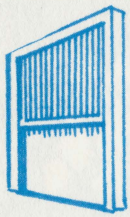

柵
ワナの1つ。上からするどい刃が落ちてきて、空手家を突きさす。

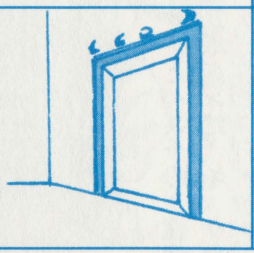

ドア
これをあけないと、悪魔城の奥に進むことができない。

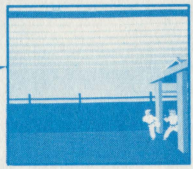

悪魔城にとらわれの身となっているマリコ姫を救うためには、数多くの敵を倒さなければならない。必殺技の数々を自由自在に使いこなし、兇悪な敵をうち倒すのだ!!

必勝法① ファイティングポーズを取って戦え!!

敵と対決する時は、＋ボタンの下を押して、ファイティングポーズを取らずにいると、たった一撃で敵にやられてしまうんだ。それにファイティングポーズを取らないと、技をまったく使うことができないぞ。走っている時に敵にぶつかってもやられてしまうので、これも気をつけよう!!

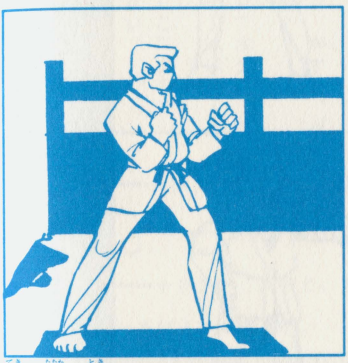

敵と戦う時はファイティングポーズ!!

必勝法② 全6種類の必勝技を、完ペキにマスターせよ

必勝技は大きくわけて、キックとパンチの2種類。キックはⒶボタン、パンチはⒷボタンだ。キックやパンチを出す時に、＋ボタンの上、左、下を同時に押すことによって、それぞれ上段、中段、下段と技を使いわけることができるぞ。この合計6種類の必殺技を完全にマスターすれば、君はもう無敵になる。

必殺技を思い通りにくり出して、敵を倒せ!!

必勝法③ 少し後ろにさがって、体力の回復をまとう!!

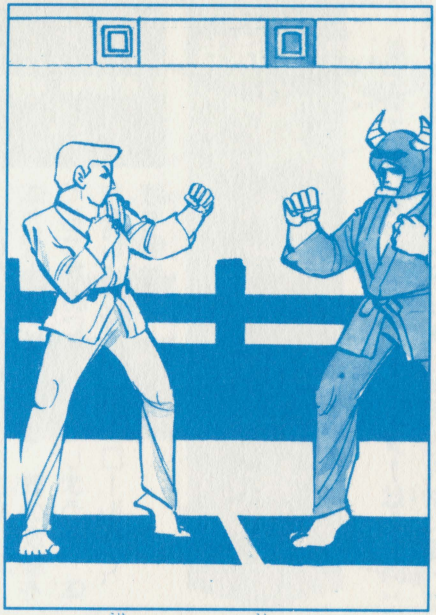

画面の上に表示されるのがヒットポイントメーターで、自分と敵の体力ののこりを教えてくれる。自分のメーターは赤、敵は青だ。メーターが点滅すると、あと数発でやられてしまうという意味なんだ。もし体力がのこり少なくなった場合は、少し後ろにさがって、体力の回復をまつことができるぞ!!

ダメージを受けすぎたら、後ろにさがれ!!

必勝法④ 敵を倒したらどんどん前に進んでいこう!!

敵を倒したら、すぐにファイティングポーズをやめて、どんどん前に走れ!! 敵は次々とやってくるので、ぐずぐずしていては、いつまでたっても悪魔城に入ることができないぞ。

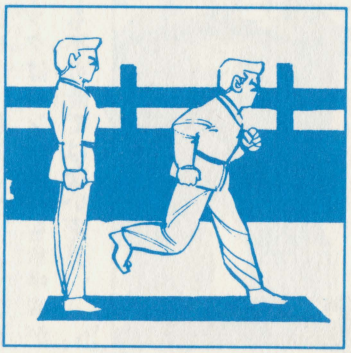

次の敵と戦う前に、できるだけ前に進むと、それだけ敵の数は少なくなるぞ!!

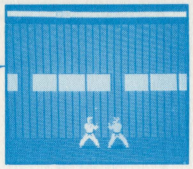

このゲームで重要なのは体力だ。体力が十分じゃないと、敬の攻撃をくらった時にやられてしまうぞ。体力をじょうずにコントロールして、敵を倒せ!!

必勝法⑤ 敵のヒットポイントメーターが出たら注意!!

敵を倒すと、ヒットポイントメーターは自分のだけが表示されるぞ。このスキにどんどん前に走って悪魔城に少しでも近ずこう。もたもたしていると、次々と敵がやってくるぞ。走っているうちに青いメーターが表示され、敵の接近を教えてくれる。敵のメーターが出たら、てきとうな所でファイティングポーズを取っておこう!!

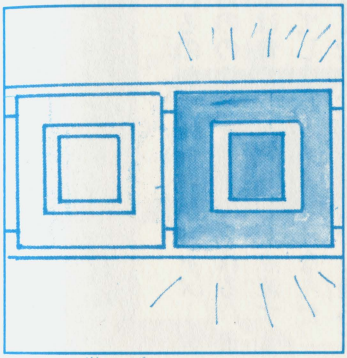

そのまま走り続けると、やられちゃうぞ。

必勝法⑥ 間合いを取りながら、キックをくり出そう!!

敵と対面したら、まず間合いを取って敵の動きに神経を集中しよう。敵が攻撃しようとして前に出る一瞬が、技を出すチャンスだ。この時をねらってタイミングよく技をくり出せば、おもしろいように当てることができる。キックはパンチよりも命中率が高く、3回連続キックも不可能ではないぞ!!

敵が攻撃にうつろうとする瞬間をねらおう!!

必勝法⑦

悪魔城の入口では敵を押し込めて戦え!!

何人か敵を倒しながら進むと、悪魔城の入口にたどりつくぞ。ここでのコツは、できるだけ敵を入口に押し込めるようにして戦うことだ。敵を倒すと、入口に入れるわけだが、ぐずぐずしているとすぐに次の敵が出てきてしまう。そこで入口のギリギリで敵を倒し、そのままサッと中に入ってしまおう!!

戦う敵の数は、できるだけ少ないほうがいい!!

必勝法⑧

飛んでくるタカをタイミングよく追いはらえ

悪魔城の内部に入って1人目の敵を倒したあと、いきなりタカが飛んでくるぞ。タカにやられるとダメージを受けてしまうぞ。タカは上、中、下段のどれかの高さを飛んでくるので、必殺技で追い帰せ!!

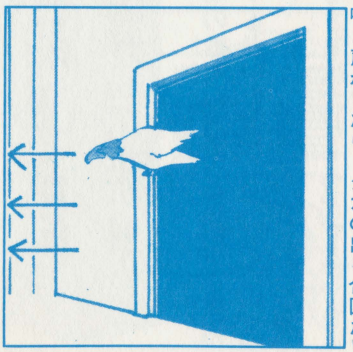

鳴き声がしたら、タカの出る合図だ!!

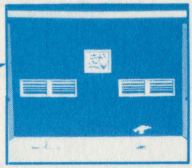

悪魔城の中に入ると、さまざまなワナがまち受けている。このワナをいかにクリアするかが、勝利へのカギの1つでもある。おそれずにワナに立ち向かおう!!

必勝法⑨ タカにやられたら体力の回復をまとう!!

タカを追いはらうのに失敗すると、メーターが2ポイントさがってしまうぞ。もしタカにやられてしまったら、必勝法③で説明したように、少し後ろにさがって体力の回復をまとう。敵を倒すごとに、タカが現われてから、次の敵が出てくるまでの時間が短かくなってくるが、最初のうちなら、敵の次の攻撃までの時間は十分にある。

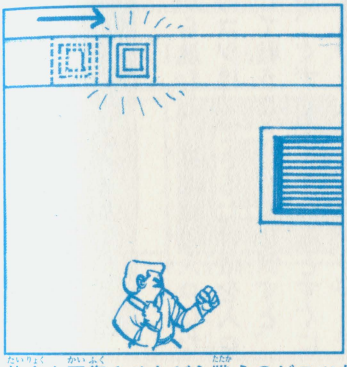

体力を回復させながら戦うのがコツだ。

必勝法⑩ 直前でとまってからぬけるのがコツだ!!

悪魔城内部での最初の難関が柵だ。この下を通ろうとすると、上からするどい刃が落ちてきて、ひと突きにされてしまうぞ。敵はここを通っても平気なんだ。この柵をぬける方法はただ一つ。すこしもどってから柵に向って走り、直前でとまれ!! すると刃が落ちて、また上がるので、その一瞬をねらおう。

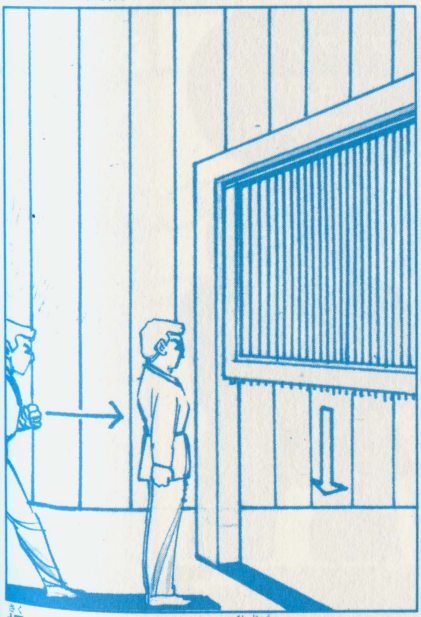

柵をぬけるタイミングは非常にむずかしいぞ!!

必勝法⑪

行く手をはばむドアは、けやぶって進め!!

次の部屋に通じるドアがあっても、自分はカギなど持っているわけがない。しかし、このドアを通らないことには先に進めないのだ。いったいどうやってあけるかが問題だが、答えは実に簡単そのもの。キックでけやぶって進めばいいのだ。でもドアをやぶっても、すぐに次の敵がまっているので注意しろ。

ドアがあったら、まよわずけやぶってしまう。

必勝法⑫

5番目の部屋からはタカの大群が出るぞ!!

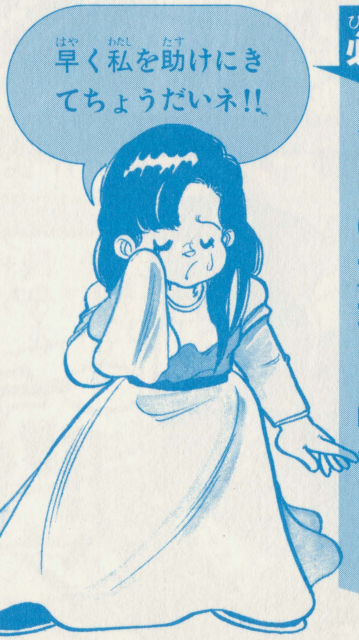

敵を倒しては、ドアをけやぶって、一部屋ずつ進んでいくが、5番目のドアには注意しろ。このドアをけやぶった瞬間にタカが次から次へと出てくるんだ。技の見せ所だぞ!!

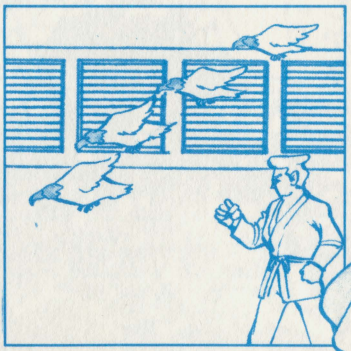

す早くタカを1羽ずつ攻撃!!

調子に乗りすぎると!?

TNT爆弾だ!!
BOM!
とどめのミサイル攻撃!!
爆風で自分もやられちゃったりして

ダウボーイ

敵の捕虜となった重要人物を救出しろ!! ダウボーイが敵陣で大活躍するぞ!!

ダウボーイの上下左右の移動は＋ボタンで操作する。ダイナマイトなどの物資は、＋ボタンとⒶ、Ⓑボタンの組み合せで操作できるぞ。

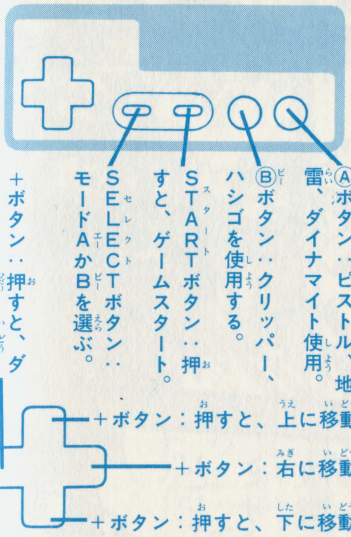

※２プレーヤーでも遊べるのだ!!

味方の重要人物を救出する命令を受けたダウボーイ。彼はパラシュートにより、輸送機から物資とともに敵陣へ降下した!! 敵陣の守りはかたいぞ。ダウボーイは重要人物を捕虜収容所から救い出すことができるか!?

このゲームはいくつかのパターンで構成されていて、各パターンの広さは横長の2画面ぶんだ。ダウボーイが移動するにしたがって、画面は横方向にスクロールしていくぞ。次々と敵をぶっ飛ばして、前進しよう。

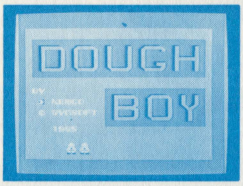

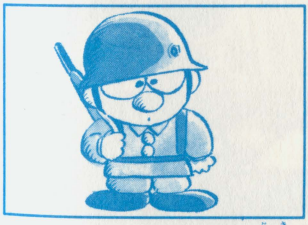

ダウボーイ　マシンガンが武器。調達した物資を使うことも可能。

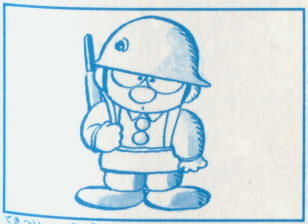

敵兵　武器はダウボーイと同じ。体当たり50点　射撃100点。

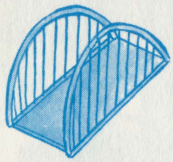

橋
マップ2に登場してくる。 100点

灯台
マップ2に登場する。 300点

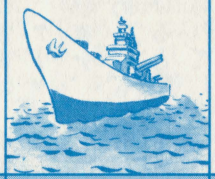

船
マップ2で登場してくる。

戦車
マップ3に登場する。 700点

敵兵舎
マップ5に登場する。 500点

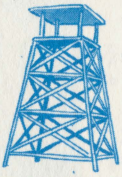

見張り台
マップ5に登場してくる。 300点

貯水タンク
マップ5で出てくるぞ。 500点

ドラムカン
マップ3にたくさんある。 500点

ダイナマイト
マップ1で取る物資その④。 40点

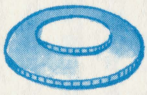

地雷
マップ1で取る物資その③。 20点

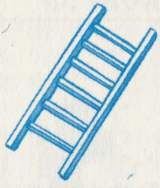

ハシゴ
マップ1で取る物資その② 500点

クリッパー
マップ1で取る物資その①。 1000点

ミサイル
モードBでプレーすると出てくる。

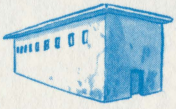

捕虜収容所
マップ5に登場する。 3000点

カギ
次のマップに進むために必要。 500点

ヒューズ
マップ1で取る物資その⑤。 200点

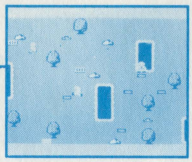

このゲームには制限時間があって、タイマーが0になる前にクリアしなければならないのだ。クリアしたのこりの秒数×10点がボーナス得点になる。いそいで、クリアしよう!!

必勝法① マップ1の目的は物資を調達することなのだ

ダウボーイがパラシュートで降下した時に投下された物資は、敵陣内のあちこちにちらばっているんだ。クリッパー、ダイナマイト、地雷、ハシゴなどの物資を、次々とあつめろ。もたもたしていると敵に物資を取られてしまうので気をつけろ。どの物資も、あとで必要になってくるものばかりなので、敵に取られてしまうと苦戦だ。

敵に取られる前に物資をあつめていけ。

必勝法② マシンガンと体当たりで、敵をやっつけよう

敵はピストルでダウボーイをねらってくるので、物資をあつめるのはそう簡単にはいかない。こっちもマシンガンで応戦しよう。木はマシンガンの弾を通さないので、木を盾のかわりにするといいぞ!! 銃は＋ボタンで方向を決め、Ⓐボタンで発射だ。また、敵を体当たりでやっつけることもできるぞ!!

敵を倒しながら、どんどん物資を調達せよ!!

必勝法③ カギを取って次のマップへと進んで行こう!!

このゲームは横方向にスクロールし、まずマップの左はじからスタートする。物資を調達しながら右へ右へと進んで行こう。マップの左はじに行くとカギがあるが、これを取らないと次のマップに進むことはできないぞ。カギを取ったら、＋ボタンの右を押してマップ2に行こう!!

カギを取ったら、＋ボタンの右を押すんだ!!

必勝法④ マップ2突入!! ダイナマイトで灯台を爆破

マップ2では、川がダウボーイの前進をはばむ。灯台をダイナマイトで爆破し、倒れた灯台の上を通って川をわたろう!! ダイナマイトは、Ⓐボタンを押したまま、「ピッ」という音がしたら＋ボタンで導火線を引くんだ。Ⓐボタンをはなすと点火するぞ。距離が近すぎると、爆発にやられるぞ!!

ダイナマイトを利用しろ。

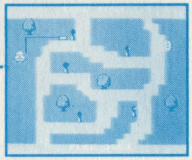

スタートボタンを押してポーズをかけると、画面に物資が表示されるぞ。これを利用すれば、いつでも好きな時に物資を見ることができるので、作戦を立てるのに便利だぞ!!

必勝法⑤ ダイナマイトで橋を倒しておこう!!

マップ2には、1ヵ所だけ橋があるぞ。この橋はかならずダイナマイトで倒しておき、先に進もう。もしカギを取る前にやられてしまった場合は、ふたたびマップ2の最初からスタートすることになるが、こんどはさっき倒しておいた橋をわたることができるんだ。だから、橋を倒しておいたほうが、有利になるぞ!!

橋を倒しておくと再スタートで有利。

必勝法⑥ 船の攻撃を、木のかげにかくれてかわそう!!

マップ2では、一定時間ごとに船が現われて、下から上へと移動する。この船はダウボーイを攻撃してくるので注意しよう!!

マップ1の場合と同じく、木のかげにかくれて船の攻撃をかわすことができるぞ。木を盾のかわりに利用して、攻撃をよけながら先へ進もう!!

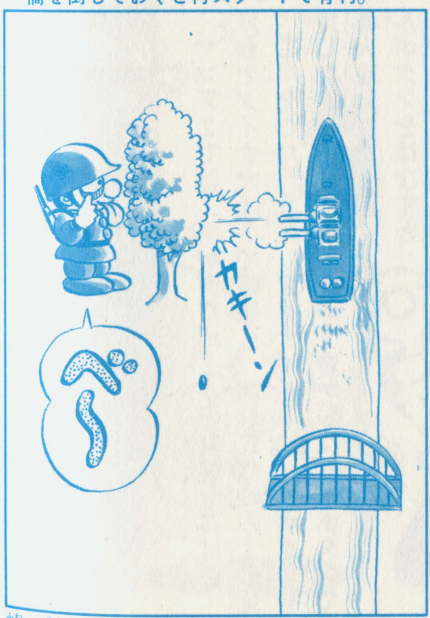

船の攻撃は灯台も通さない。これを利用しよう。

必勝法⑦

マップ3突入!! 有刺鉄線を切ろう

カギを取ってマップ2をクリアすると、マップ3へと進むぞ。マップ3の障害物は有刺鉄線だ。有刺鉄線は、マップ1で調達したクリッパーを使って切れ!! これの使い方は、まず+ボタンで方向を決め、そしてⒷボタンをゆっくり2回以上押すんだ。有刺鉄線は、ダイナマイトでやぶることも可能だぞ!!

敵に妨害されないうちに、早目に切ろう!!

必勝法⑧

戦車は通り道に地雷を仕かけて破壊せよ!!

マップ3では、一定時間ごとに戦車が出てきて、下から上に移動しながらダウボーイを攻撃してくるぞ。戦車をやっつけるには、地雷が有効だ。地雷の仕かけ方は、Ⓐボタンを押したまま「ピッ」という音がするまでまって、Ⓐボタンをはなすんだ。戦車はダイナマイトでも破壊できるぞ!!

地雷を使ったほうが簡単。

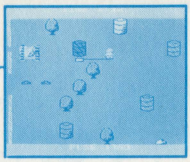

このゲームにはモードAとモードBがあるぞ。モードBのほうがむずかしくなっていて、モードAでは出てこないミサイルが登場するんだ。上級者ならモードBに挑戦しよう!!

必勝法⑨ ドラムカンを爆破して、カギを見つけ出せ!!

マップ3のカギは、たくさんあるドラムカンのどれかの下にかくされているんだ。ダイナマイトを仕かけてドラムカンを爆破して、早くカギをさがし出そう。どのドラムカンの下にカギがかくされているかは見ただけではわからないので、かたっぱしから爆破してみること。カギを取らないことには、マップ4に進めないぞ!!

ダイナマイトで、ドラムカンを爆破せよ。

必勝法⑩ マップ4突入!! ハシゴをかけて壁をのぼれ

マップ4では、有刺鉄線を切り、ハシゴを使って壁を乗りこえながら進んでいこう。ハシゴのかけ方は、まず壁に当たるまで進んで、＋ボタンを押したままⒷボタンを押して、「ピッ」という音がしたらOKだ。回収する時もⒷボタンを押して「ピッ」という音がするまでまとう。

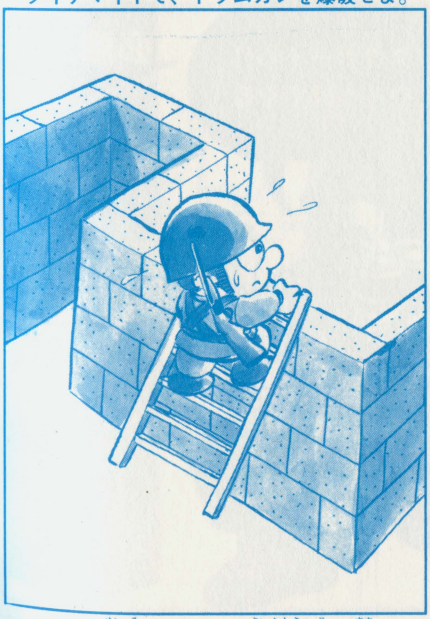

マップ4は迷路のようだ。最短距離で進もう!!

最新ゲーム情報

これから発売されるドキドキ、ワクワクの最新ゲームのすべてを紹介しよう!!
どれもこれも、スゴイぞ!!

©㈱ナムコ、タイトー、コナミ、徳間書店、バンダイ、ポニー、アスキー、エニックス

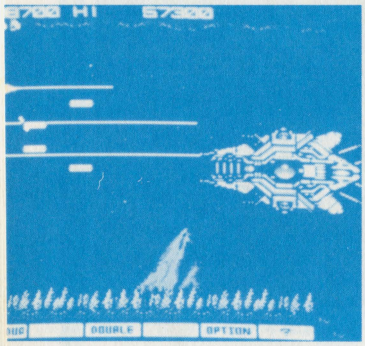

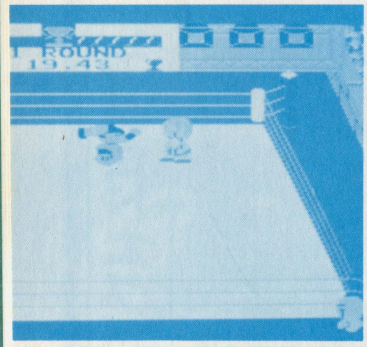

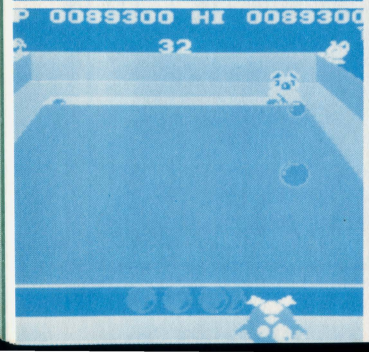

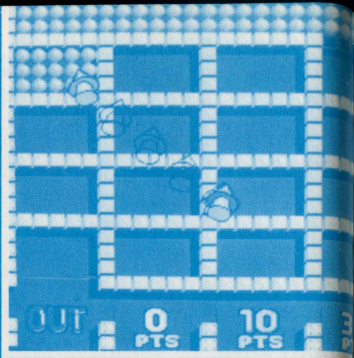

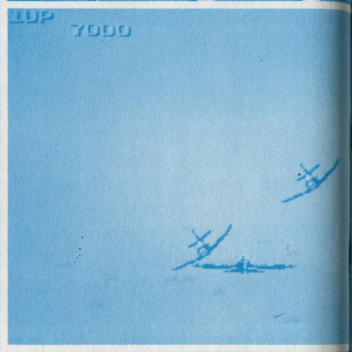

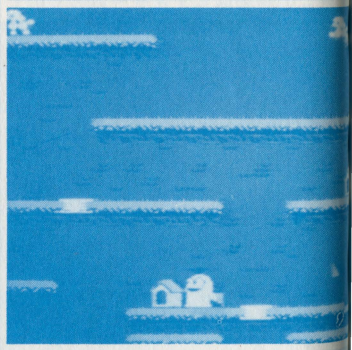

©徳間書店 IREM CORP

ロットロット

徳間書店

今、ゲームセンターでめきめき人気上昇中の楽しいゲームがファミコンに登場。長方形の部屋から部屋へとボールをうつしかえ、下の得点の所に落とすゲームだ!! 君が操作するのは赤のスティック。こいつを動かすと、緑のスティックが少しおくれてついてくるんだ。ボタンを押すと2つのスティックがさしている部屋のボールを交換することができる。ルールは簡単、でもムズカシイ。

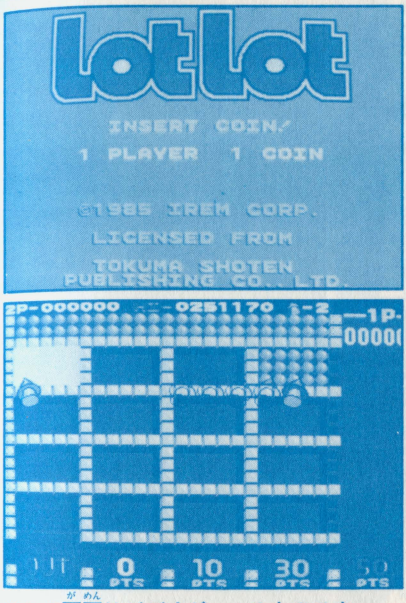

※この画面はビデオゲームのものです。

©徳間書店 カプコン

エグゼドエグゼス

徳間書店

地球から6千光年もはなれた、ある惑星。工業用に開発された昆虫型巨大生物エグゼスが反乱を開始した!! カーネル号やサージェント号でこれを撃破せよ。エグゼス軍は秘密兵器エグゼドエグゼスを完成させようとしているぞ!! 1日も早くエグゼス軍を全滅させるのだ!! このゲームは2人で同時にプレーすることもOKだ。

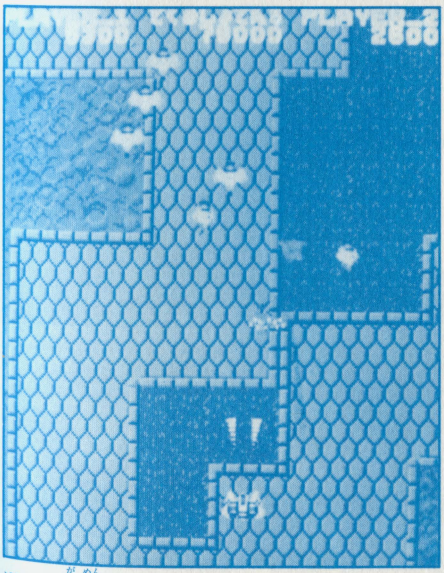

※この画面はビデオゲームのものです。

©コナミ

ツインビー

コナミ

ここは平和な島。だが突然、スパイス大王が侵略してきて、島の平和はやぶられてしまった。シナモン博士の子ども達が、島を侵略から守るため空に飛び立つ!!　2連射ミサイルを武器に、大空中戦が展開されるぞ。雲の中にはベルがかくされていて、これを見つけると、パワーアップすることができるんだ!!

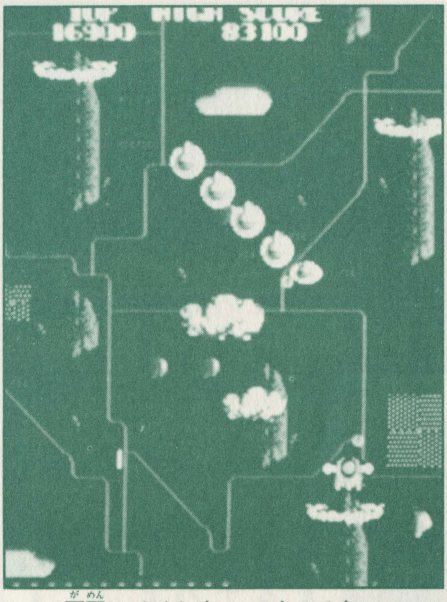

※この画面はビデオゲームのものです。

グラディウス

コナミ

迫力のスペース・ファイト!!　次々と出現する敵を向かえ撃て。パワーアップすれば、敵との戦いが有利に展開するぞ。パワーアップは、スピードアップ、ミサイル、ダブル、レーザー、オプションなど、色んな種類があるぞ。とくに機体の下に付くオプションは、プレーヤー機と同時攻撃をしてくれるので、たのもしいぞ!!

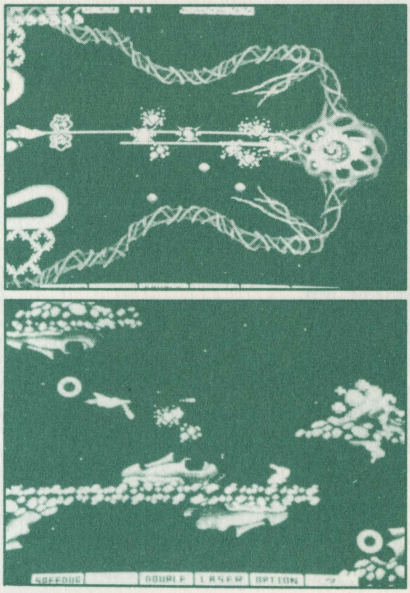

※この画面はビデオゲームのものです。

©㈱ナムコ

パックランド
ナムコ

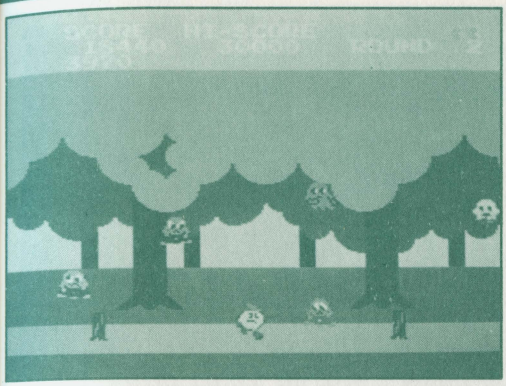

不思議なパックランドにまよい込んだ妖精をフェアリーの国まで送りとどけるため、パックマンの旅が始まった!! モンスターがじゃまをするぞ!!

バーガータイム
ナムコ

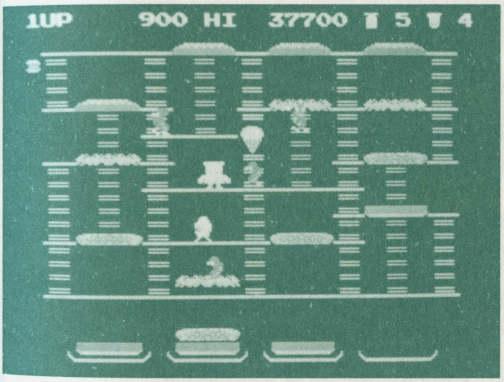

名コック・ピーターペッパーを操作して、ハンバーガーを作れ!! ウインナーやピクルスなど、じゃまするヤツラにはコショーで立ち向え!!

スターラスター
ナムコ

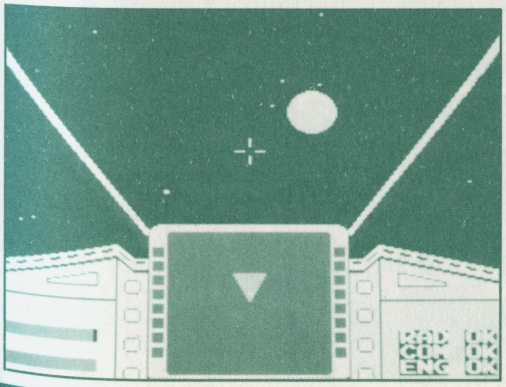

コクピットから見た宇宙が画面に3D表示され、リアルさ満点!! ワープやエネルギー補給をくり返し、ビーム砲で侵略者バッツーラを撃破せよ!!

©ポニー、アスキー

ルナーボール

ポニー

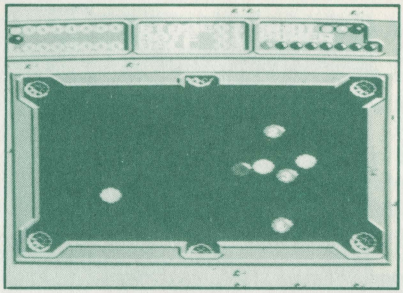

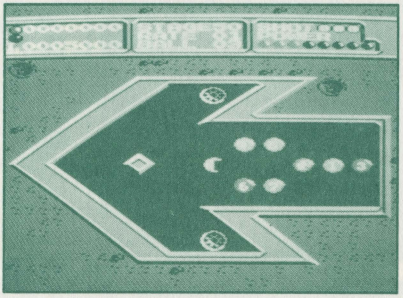

とってもリアルなビリヤードゲームだ。＋ボタンでカーソルを移動させてねらいをさだめ、パワーゲージを見てタイミングよく玉を打とう。すべてのボールを落とせばステージクリアだ。クリアすると、プレーヤーにボールが1つあたえられるぞ。でも、続けて3回ボールを落とすことができないと、ボールを1つ失ってしまうんだ。パーフェクトクリアで、さらに1こボールがもらえる。

ぺんぎんくんウォーズ

アスキー

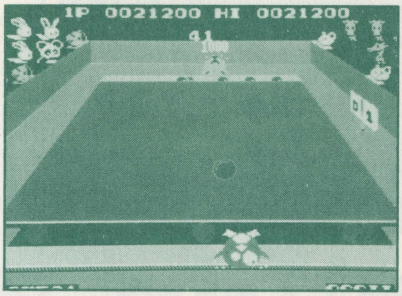

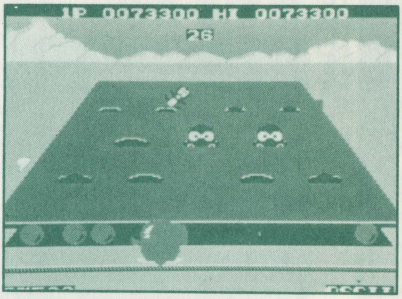

※この画面はパソコンゲームのものです。

村のボール大会に出場したぺんぎんくん。トーナメント試合を勝ちぬいて、優勝をねらえ!! 自分の持ちボールは5こ。相手のコートに早くボールを入れてしまったほうが勝ちなんだ。ネコ、コアラ、パンダと勝ちぬいて、4回戦のビーバーに勝つと優勝だぞ。試合は3セット制。2セット先に取ったほうが勝ちなのだ!!

©バンダイ、ゆでたまご／集英社・NTV・東映動画、ビックウエスト・毎日放送

キン肉マン マッスルタッグマッチ

バンダイ

「キン肉マン」が本格派格闘技ゲームになってファミコンに登場。8人の中から好きな2人の超人を選んでタッグチームを組み、相手の超人チームと試合開始だ。バックドロップ、ラリアート、ドロップキックなどの技を決めて、相手の超人を倒せ!! もし、ピンチになっても、ミート君が投げる命の玉を受け取れば、とくいの必殺技で、大逆転だ!!

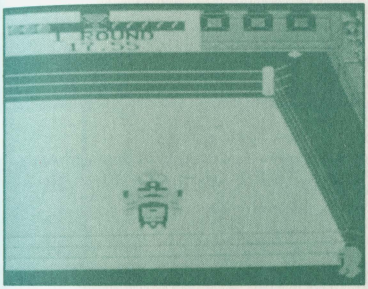

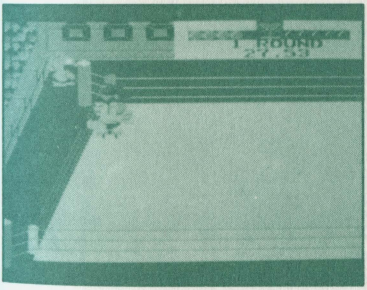

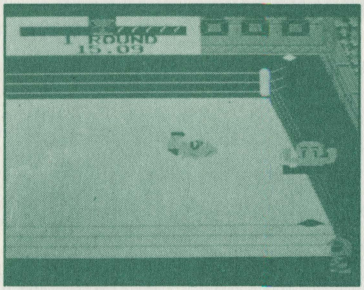

マクロス

バンダイ

アニメ感覚タップリの戦闘が、ファミコンで爆発!! 君は「マクロス」の主人公になって、ゼントラーディ軍と戦うのだ。アニメそのままのスペース・ファイトを楽しもう!!

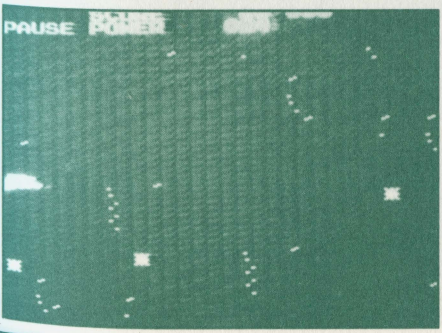

©バンダイ、藤子・小学館・テレビ朝日、サン電子

オバケのQ太郎 ワンワンパニック

バンダイ

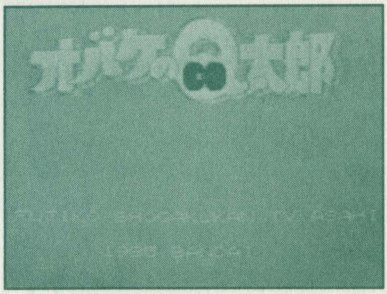

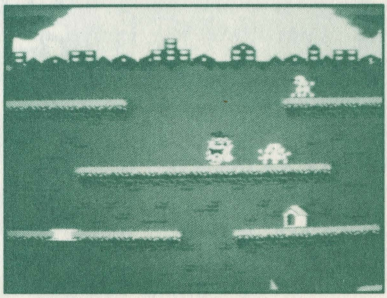

どんなかわいい犬でもニガ手のQちゃん。Qちゃんをコントロールして犬小屋をうまく移動させて、犬をとじ込めちゃおう!! 画面に出現するくだものを食べると、Qちゃんは透明になってどこにでも行けるようになっちゃうぞ。P子や正ちゃんたちと協力しながらドンドン犬をとじ込めよう。Qちゃんたちをじゃましようとする、いじめっこゴジラをやっつけると高得点だ!!

いっき

サン電子

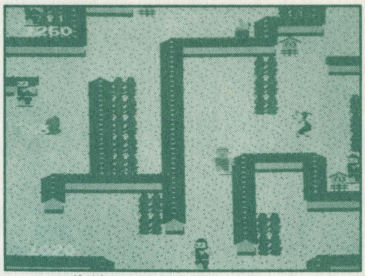

※この画面はビデオゲームのものです。

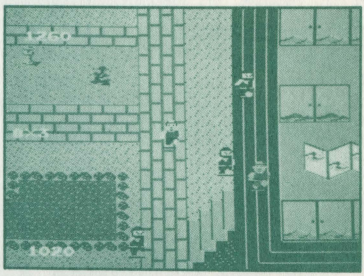

時は江戸時代。重い年貢に苦しめられたお百姓さんが、ついに立ち上がった!! 目ざすは悪代官の屋敷だ。田吾や権べをコントロールして、代官の手下の忍者をカマでやっつけろ!! 竹ヤリなど、ひろうとパワーアップできるキャラも色々あるぞ。田園地帯から、お墓、池、代官屋敷のへい、そして屋敷の内部と、4つの面をクリアしよう。クリアするためには、8枚の小判をすべてひろいあつめなければならないのだ!!

©タイトー、エニックス、ハドソン

スカイデストロイヤー　タイトー

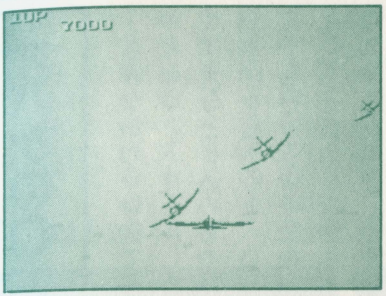

はるか南の洋上で展開される、敵戦闘機との激しい空中戦!!　20ミリ機銃と単発式魚雷を装備したゼロ戦を操縦して、敵と戦おう。海上からは敵戦艦も攻撃してくるぞ。この空と海からの2面攻撃をかいくぐって、目ざすは敵の巨大基地だ!!　昼、夕方、夜、朝の4パターンで1シーンが構成されていて、各シーンの最後にたどり着くと、敵の巨大基地が現われるぞ!!

ポートピア連続殺人事件　エニックス

謎の密室殺人発生。君は刑事だ。部下のヤスとともに、この難事件を解決せよ。するどい推理力が必要だぞ。ファミコンでは初のアドベンチャーゲームで、コントローラーのみで操作可能だ。

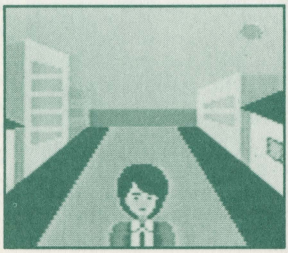

バイナリーランド　ハドソン

迷路ゲームのニュータイプ。左右対称に動く2つのキャラクターをコントロールして、ゴールまでたどり着こう。と中にはクモの巣があるので気をつけろ。2つのキャラクターを同時にゴールさせなきゃならない。

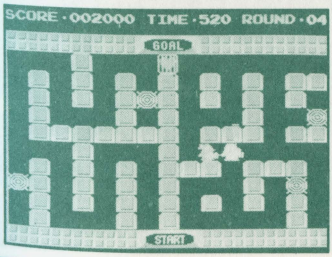

ゲームアイディア大発表!!

ファミリーコンピュータベシャルVOL2で募集した、みんなのアイディアを大発表しちゃうぞ!!

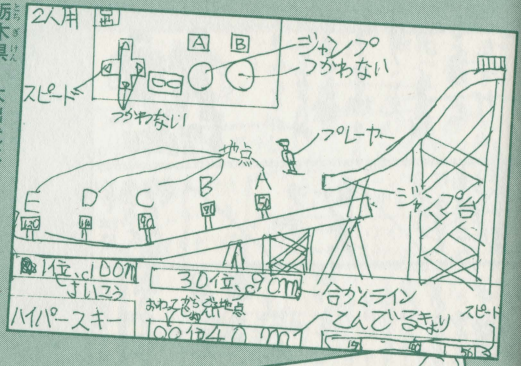

栃木県　大出武志くん

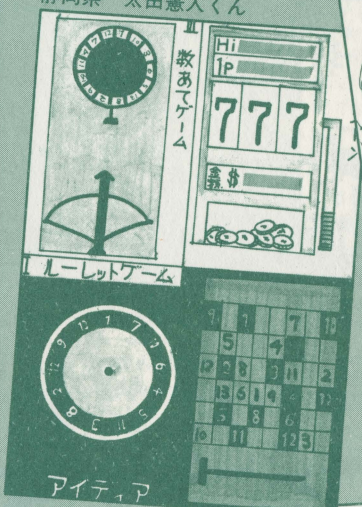

静岡県　太田憲人くん

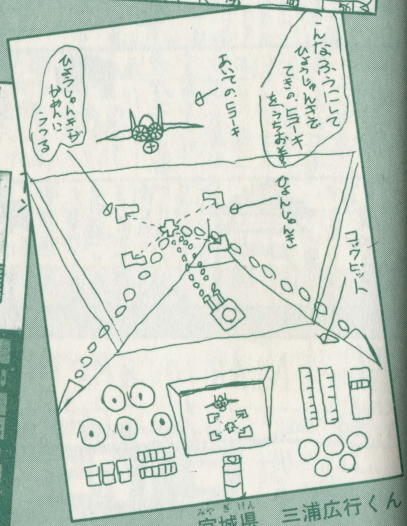

宮城県　三浦広行くん

アイディア

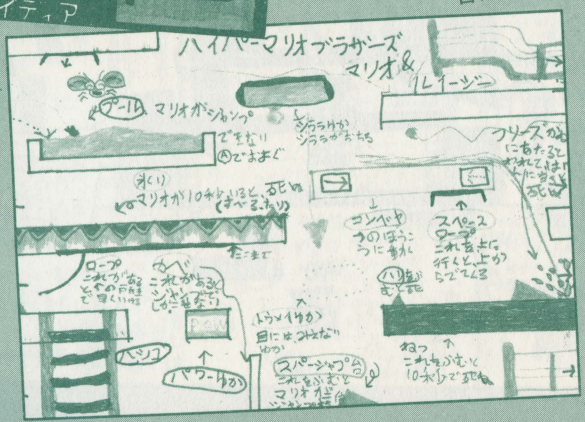

京都府　長沢有弘くん

■『フラワー・ヘルプ』
花を花ドロボウや虫から守り、からさないようにして、最後まで花をさかせるゲーム。
ルール／虫やドロボウを、オケで追いはらう。もし雨がふれば休けいすることができる。タネをまいて守り、完全に花がさいたら次の面に行ける。
ミス／花がかれた時。ドロボウに井戸に落とされた時。ドロボウに花を全部持っていかれた時。花が虫にやられた時。

（和歌山県　北村達也くん）

大阪府　原田徳浩くん

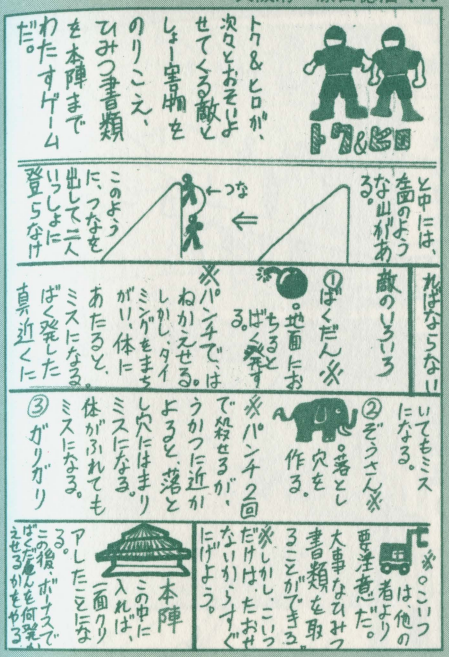

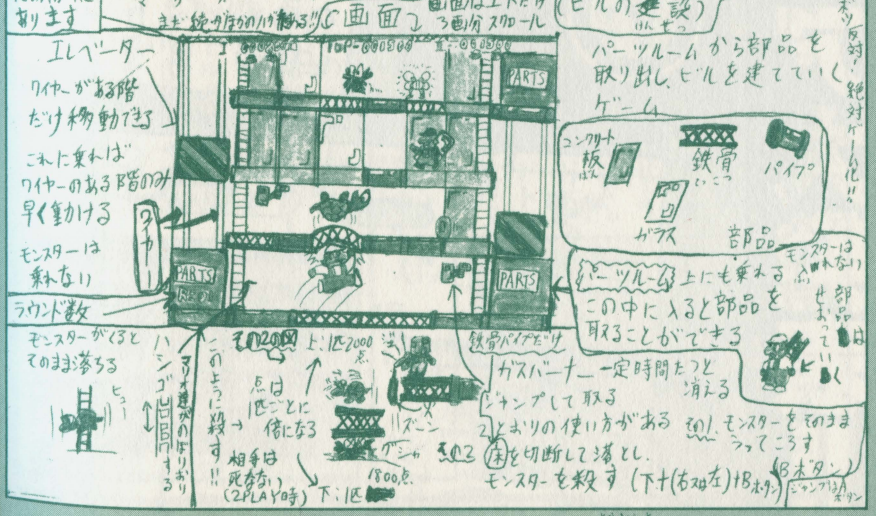

東京都　山村一樹くん　130

ゲームアイディア大発表!!

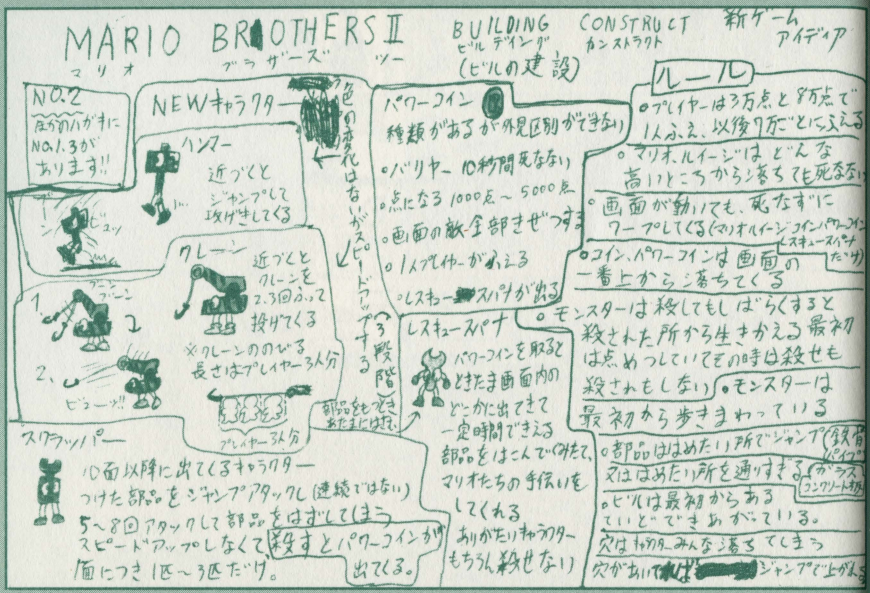

東京都　山村一樹くん

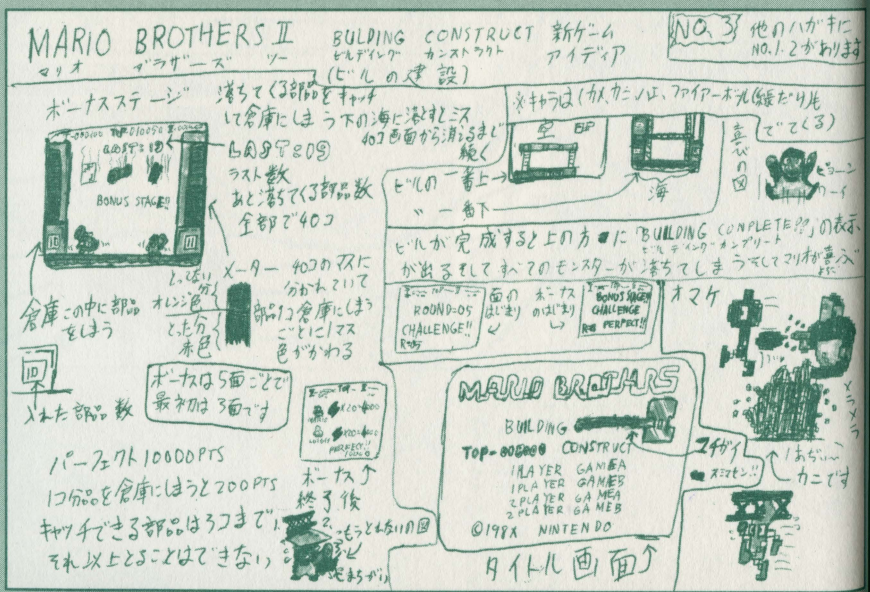

東京都　山村一樹くん

奈良県　くろかわみちつなくん

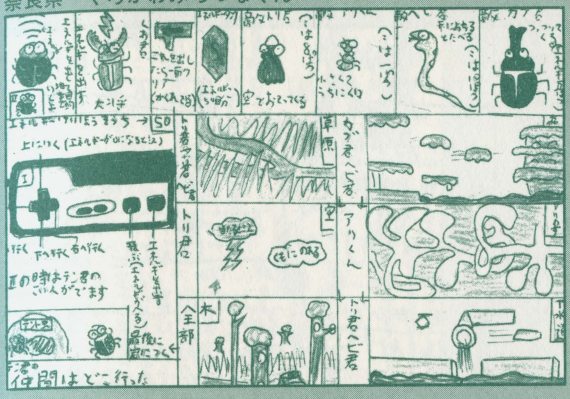

■『サーファーアクション』
サーファーが大波にのみ込まれず、日本から外国まで旅をするゲーム。大波に当たるとサーファーが落っこちるので、早くボードをつかまえて、また旅をする。ボードに乗りおくれるとサメがきて食べられてしまうのだ。必勝法は、①腰をかがめる、②サーフボードの中央に乗る、③風や霧に注意する、④落っこちた時はⒶ十ボタンを押す。
（茨城県　大久保直樹くん）

■悪魔につかまった子ども達を、警官が助けに行くゲーム。色々な悪魔がたくさんいるので、やっつけながら進むのだ。色々な場面がある。
（大阪府　中島信くん）

岐阜県　岡本真基子さん

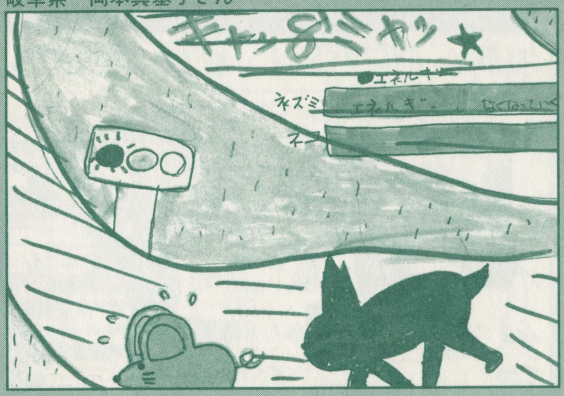

■『つな引き』
Ⓐボタンでつなを引き、Ⓑボタンでブレーキをかける。＋ボタンの上で腰が上がり、下を押すと腰がさがる。2人でも遊べるんだ!!
対戦チームが引いた時にブレーキをかけるのがおそいと、相手のほうに引かれてしまう。試合はトーナメント式で、1チームずつ勝ちぬいていく。勝てば勝つほど、対戦チームは強くなっていく。3回負けるとゲームオーバーだ。
（三重県　前田純くん）

■画面が操縦席のようになっていて、よくある上から見たやつじゃなく、自分がほんとうに乗っている感じの戦争ゲーム。
（神奈川県　塩原健くん）

ゲームアイディア大発表!!

■『食いしんぼうワーゲン』
道路のまわりの芝生に色んなくだものや、ジュースやガソリンがおいてある。Ⓐボタンを押すとワーゲンの右のマドから、Ⓑボタンを押すと左のマドから手がのびて、色んなものを食べたり飲んだりする。ガソリンが少なくなると「ピーッ、ピーッ」と音が出て、ガソリンがなくなるとその場でとまって1台終わり。ワーゲンは3台あるんだ。そのうち家が見えてきて、家の車庫にワーゲンを入れると1面クリア。1面でくだものなどを80こ以上取ると1台ふえる。

（宮城県　小野直光くん）

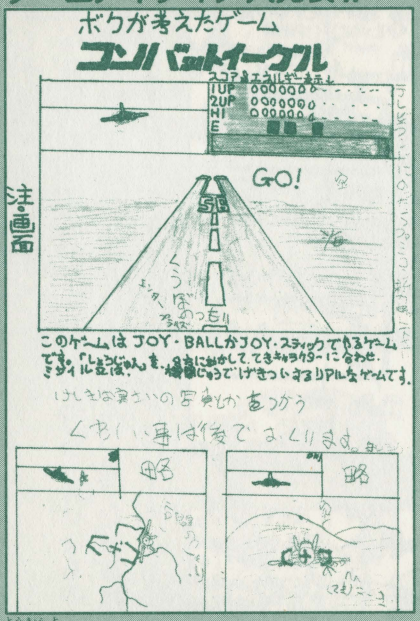

東京都　吉安申礼くん

■『ホウルロード』
地上でおこる騒音、振動。頭にきた地底人は、とうとう反乱をおこした!!　地球軍はなんとか反乱をとめようと、超高性能ドリルをそなえたチップ君を地底へ送り出した。反乱をとめるのが君の使命だ!!
画面は上へスクロール。チップ君の目的は『地底人の心（地底基地）』の破壊だ。地底人は眠り薬で眠らせてしまえ。地底の色が次々と変わっていく。ドリルのパワーが0になると掘れなくなってしまうので、と中に落ちている乾電池をひろってパワーを補給しよう。

（千葉県　川裕之くん）

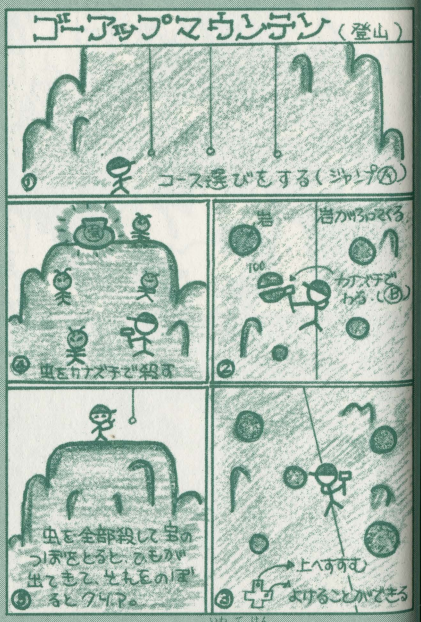

岩手県　小原巧久くん

東京都　並木友宏くん

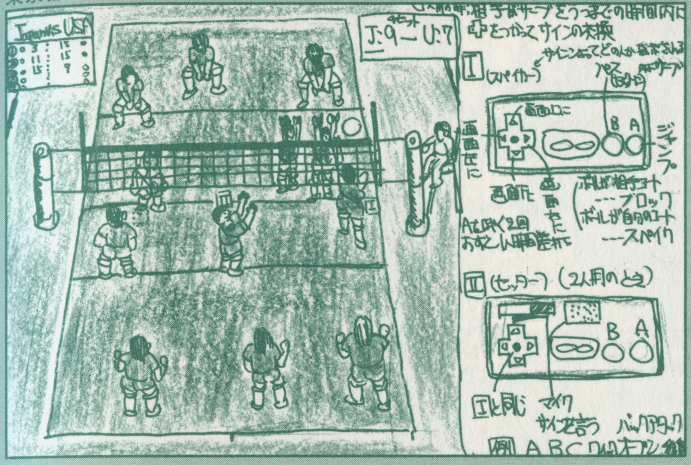

福島県　川畑治くん

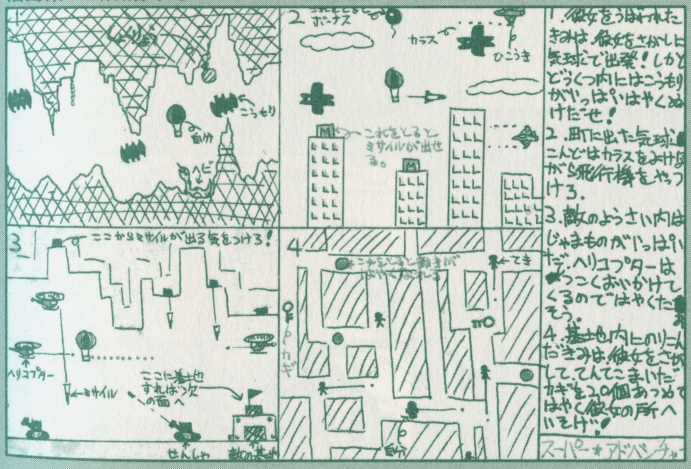

■『それ行け、宅急便!!』

宅急便のおっさんが、社長にいわれて大切なものを東京から大阪までとどけるゲーム。色々な障害物や、じゃまをする車を、アクセル、ブレーキ、ハイとローのギヤチェンジでかわし、大阪まで行こう!!暴走族も出てきてじゃまをするよ。宅急便の最高時速は400キロまで出せるぞ!!

（福島県　石川博くん）

■『スーパーエッグ』

エッグがレストランから逃げ出した。コックさんが必死に追いかけてくるぞ。おじゃま虫やコックさんにつかまらないようにしながら、えさを食べていこう。えさを全部食べると無敵のスーパーエッグになり、コックさんとおじゃま虫を投げ飛ばすことができるんだ。時間がなくなったり、水に落ちたりするとミスになる。（神奈川県　福田昌義くん）

秘必勝法大発表!!

ファミコンスペシャルVOL.2で大募集した、みんなが考えてくれた必勝法だよ!!

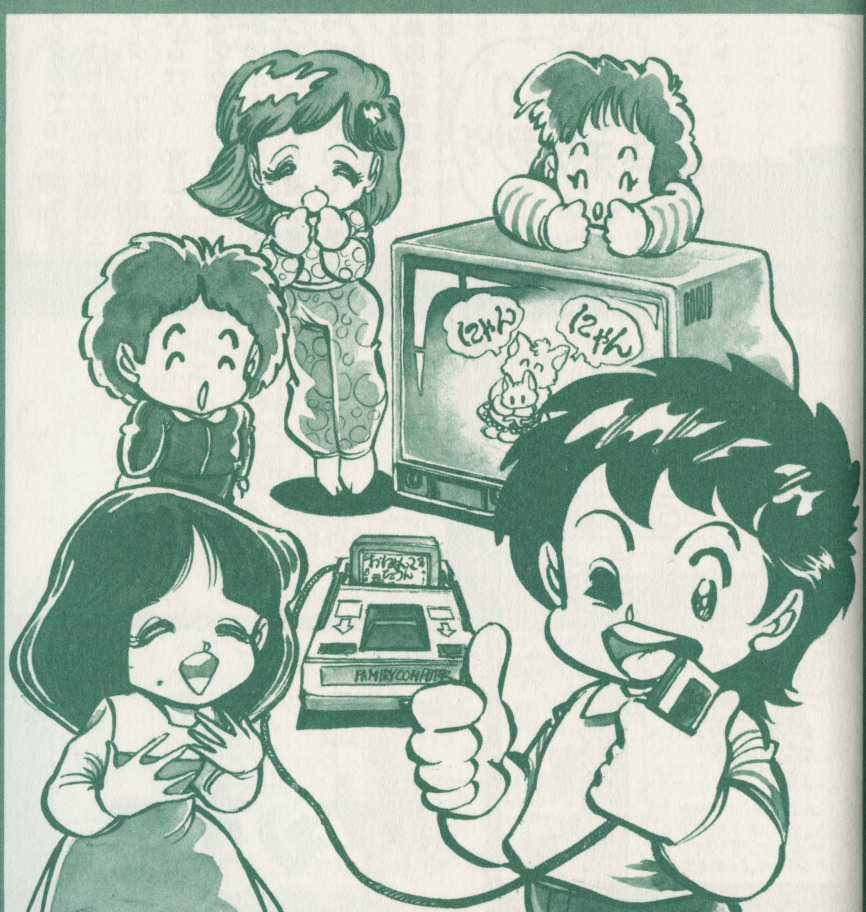

※この必勝法の中には、毎回できるとはかぎらないものがあります。何回もチャレンジしてみてください。

秘必勝法大発表!!

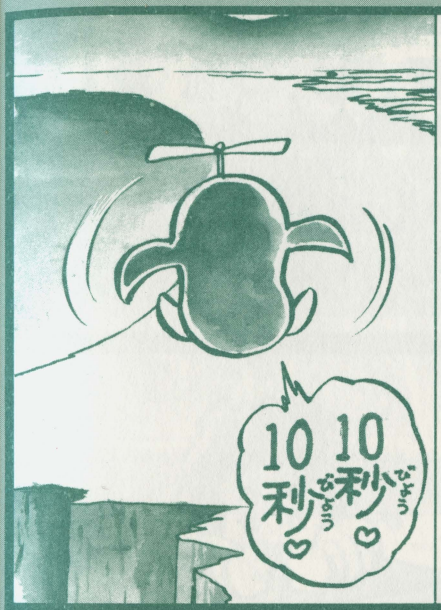

《ペギコプターで10秒間飛行できるのだ!!（けっきょく南極大冒険）》ペギコプターで飛べる時間は4秒間と決まっているけど、実はなんと10秒ぐらいもたせることができるんだ。そのやり方はⒶ、Ⓑどちらかのボタンを何回も押すことによって、10秒もつのだ。でも運が悪い時は、アザラシにぶつかってしまうので、気をつけよう!!

福島県の菅野貴之くん

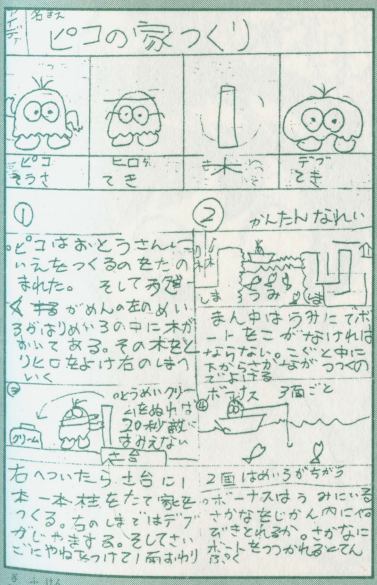

岐阜県　櫻井ひろゆきくん

栃木県　神部浩之くん

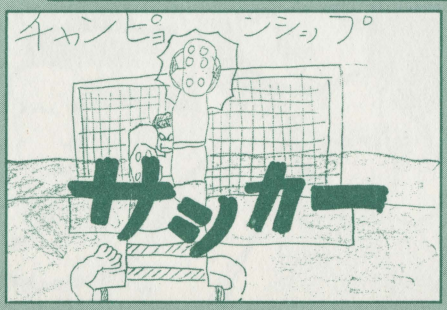

愛知県　平松さかしくん

秘必勝法大発表!!

《『アーバンチャンピオン』のバックミュージックがきえちゃうぞ!!（アーバンチャンピオン）》

何と『アーバンチャンピオン』のバックミュージックをけしてしまう方法があったのだ。まずSTARTボタンを押してポーズをかける。そしてポーズの音が終わらないうちにポーズを解除しよう。すると、バックミュージックがきえて、とっても静かなのだ!!

福井県の高橋成一郎くん

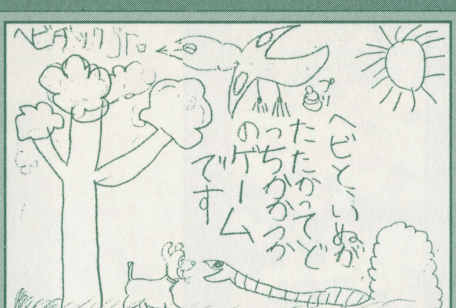

大阪府　宮崎真典くん

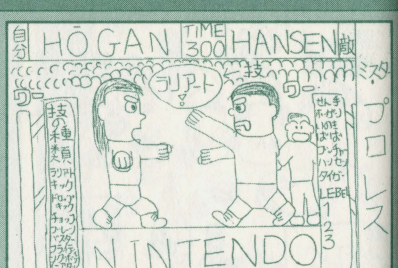

東京都　杉山慎一くん

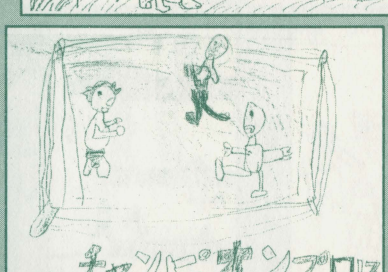

宮崎県　池崎貴郁くん

神奈川県　小森秀紀くん

鳥取県　宮里昌之くん

秘必勝法大発表!!

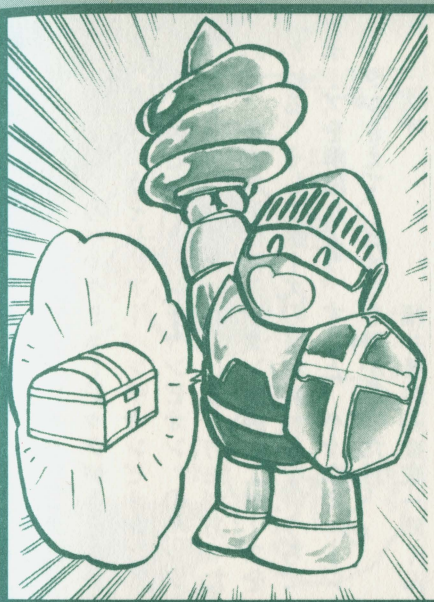

《宝箱の出し方を見つけちゃったぞ!!（ドルアーガの塔）》フロア1、フロア2、フロア3の宝箱の出し方だ!!

フロア1では、グリーンスライムを3ひき退治すると出る。フロア2では、ブルーナイトを1人倒すと出るぞ。フロア3の宝箱は、歩きながら連続して、呪文を3回、盾で受けると出てくるんだ!!

東京都の渡辺浩之くん

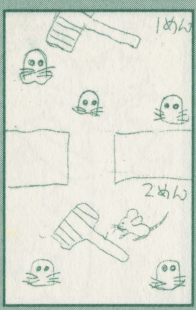

静岡県　杉本博くん

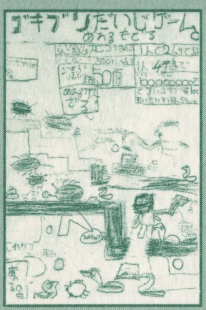

愛知県　牧原康志くん

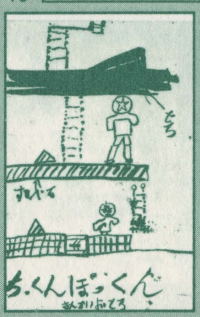

静岡県　勝間田哲也くん

東京都　斉藤信康くん

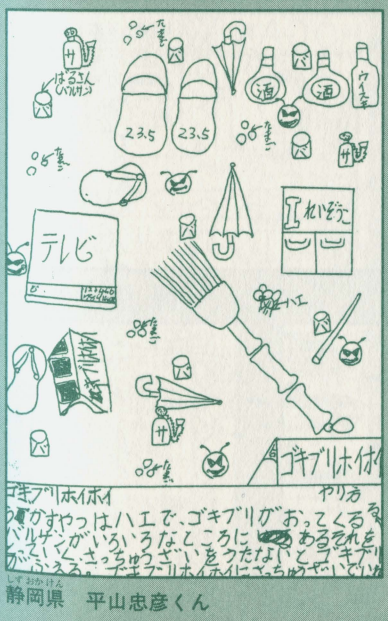

静岡県　平山忠彦くん

秘必勝法大発表!!

《ギャラクシアンで音楽が聞けるぞ!!（ギャラクシアン）》方法は、①電源を入れて、リセットボタンを軽く10回押す。②コントローラーIIのマイクから息をちょっと強くふき込む。③すると画面が暗くなり、上のほうに数字が流れながら「シバの女王」の曲が流れる。④さらに、リセットボタンをす早く30〜40回押すと、また次の曲が鳴り出す。全部で5曲あるんだ。

広島県の好川学くん

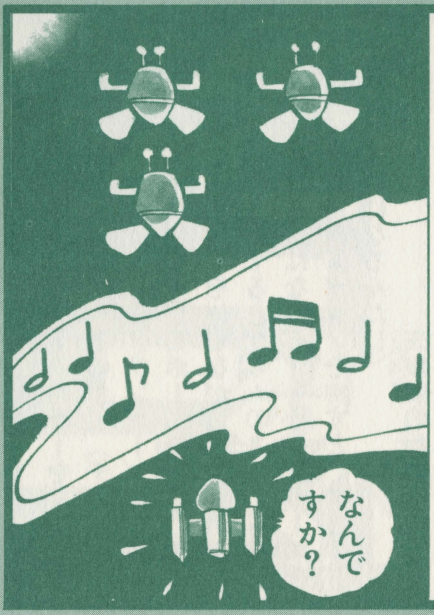

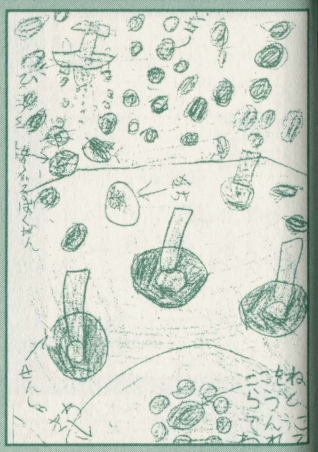

大阪府　大村亮治くん

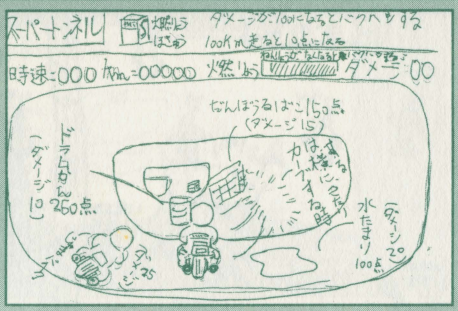

宮城県　尾形玲さん

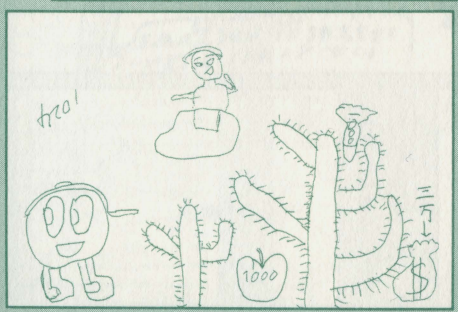

北海道　大渕陽一くん

千葉県　新井清史くん

㊙必勝法大発表!!

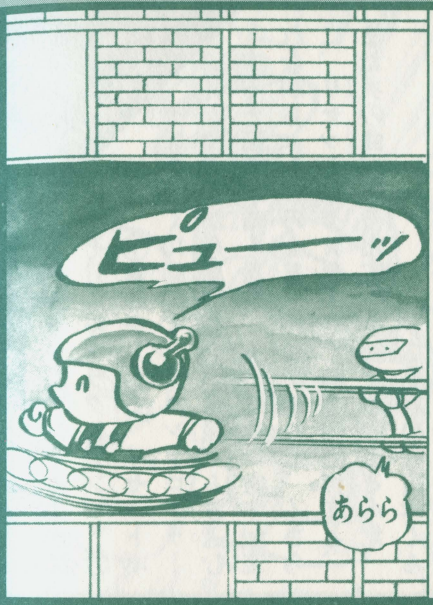

《ロードランナーを早くする。ことができるのだ!!（チャンピオンシップロードランナー）》STARTボタンを押してポーズをかけ、SELECTボタンを押しながら10回Ⓐボタンを押してみよう。するとゲームのスピードが、もとの速さの2倍になるぞ。もう一度ポーズをかけて、また10回Ⓐボタンを押すと、スピードは最初の3倍になるんだ!!

茨城県の加藤貴裕くん

北海道　寺西貴裕くん

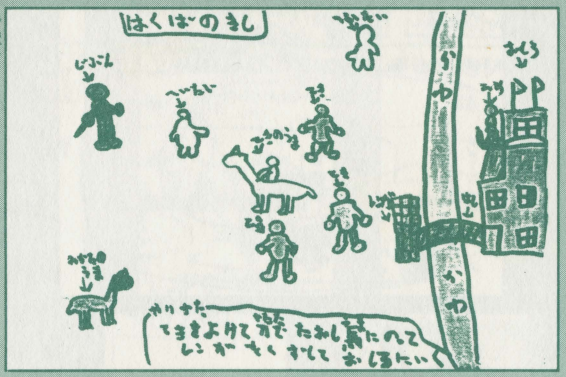

静岡県　馬場寛文くん

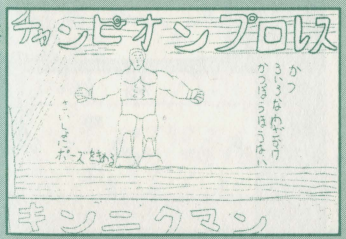

栃木県　石原誠くん

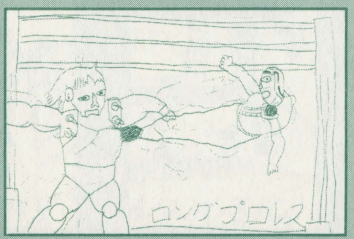

群馬県　中曽根康弘くん

秘必勝法大発表!!

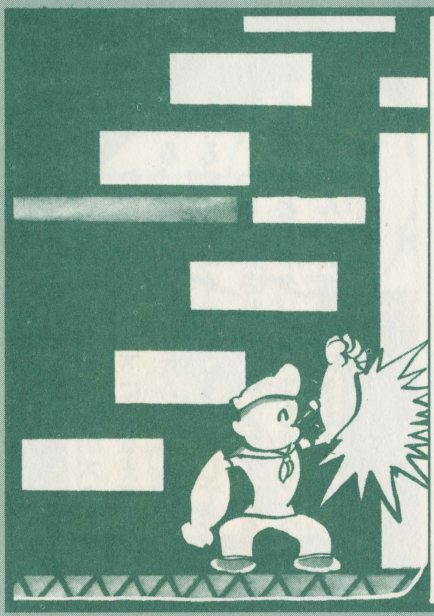

《ポパイのダブルパンチ（ポパイ）》2面で、初めから、ホウレンソウを食べて、ブルートを倒そう!! そして、ブルートがもう一度出てくる場所でまつんだ。この時、パンチを連続して出しながらまつこと。ブルートは出てきたとたんに、また飛んでいってしまい、得点が2000点も入るのだ!! 合計すれば、しめて4000点が一気にもらえちゃうぞ!!

埼玉県の清匡輝くん

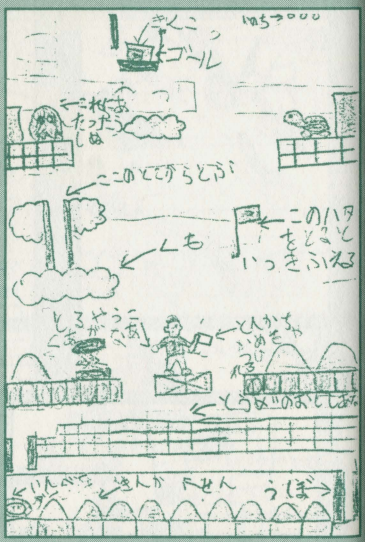

愛知県　岡田正也くん

静岡県　さいとうゆきおくん

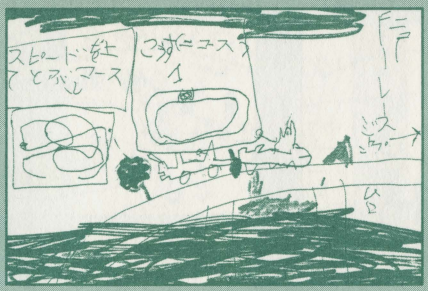

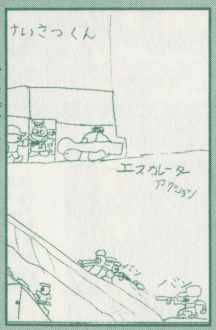

神奈川県　のむらふみおくん

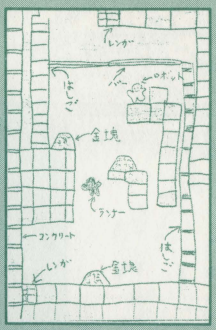

山口県　切島年之くん

㊙必勝法大発表!!

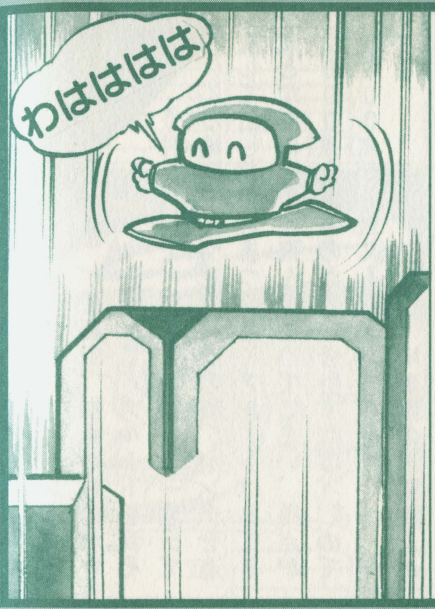

《必殺、忍法宇宙遊泳（忍者くん）》まずゲームがスタートしたら、敵が一番下にくるまでまっている。敵が下まできたら、手裏剣を投げてくる前に敵にくっ付こう。そして押し合いの時に、わざと押される。押されている間に＋ボタンの右とⒶボタンを何回も押してみよう。すると忍者くんが画面の下にきえていき、上から出てきて宇宙遊泳をしてしまうのだ!!

東京都の加藤隆之くん

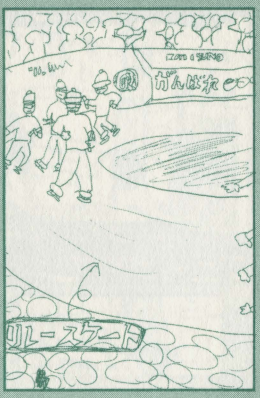

群馬県　江原　誠くん

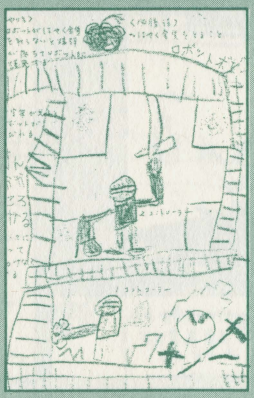

大阪府　松岡憲二くん

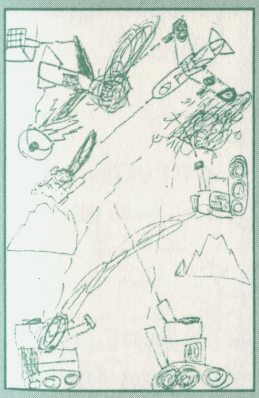

岐阜県　ごとうだいすけくん

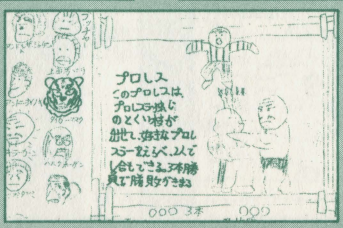

大阪府　水谷貴之くん

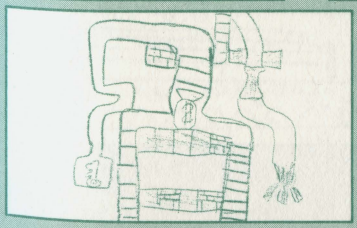

京都府　うえ木じゅん一くん

秘必勝法大発表!!

《『エレベーターアクション』の音をけしちゃおう!!（エレベーターアクション）》初めに、ロープをおりて「ボンボンボン」となった時、それと同時にSTARTボタンを3回押そう。するとエレベーター、エスカレーターに乗った時と、やられた時だけしか音が出なくなるのだ。とまっている時は音は出ないよ。おもしろいから、やってみよう!!

群馬県の黒崎義太くん

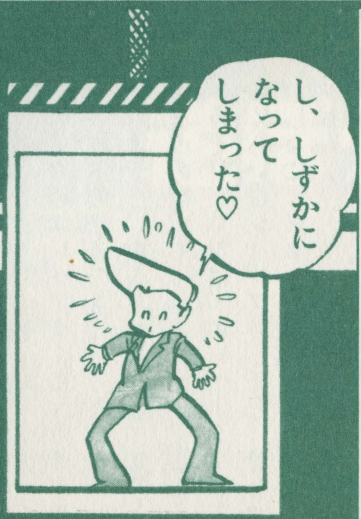

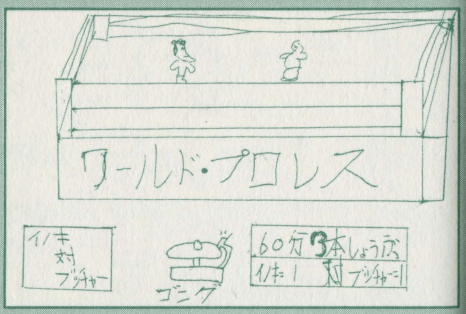

北海道　吉崎貴之くん

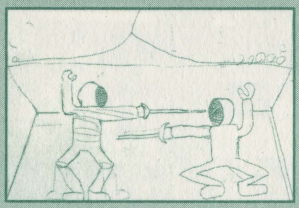

香川県　石川　力　くん

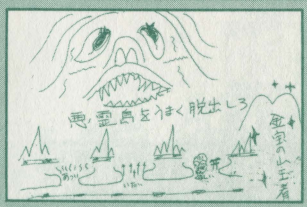

三重県　高久仁丈　くん

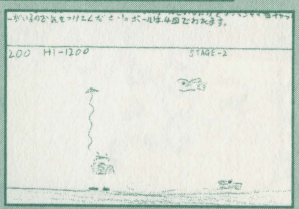

北海道　高田　憲　くん

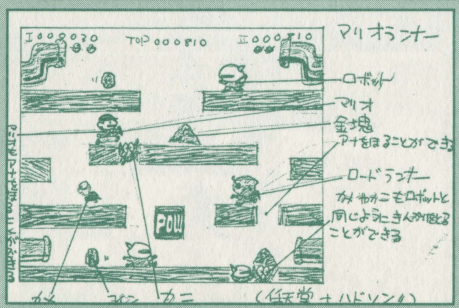

広島県　村林英治くん

㊙必勝法大発表!!

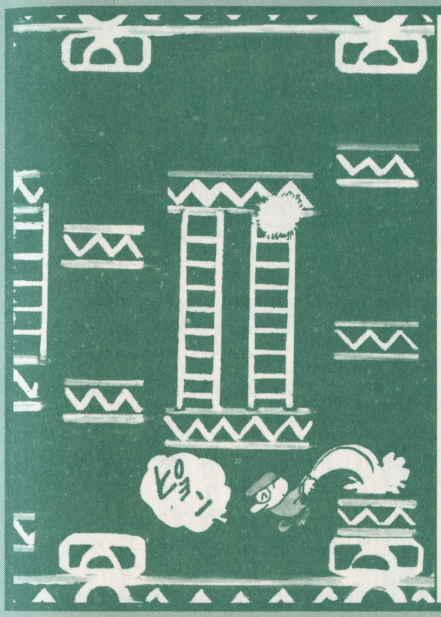

《お休みマリオ（ドンキーコング）》2面目で、右がわのくだりのエレベーターにマリオが乗って、一番下の所まできたら、左にジャンプしてみよう!! するとマリオは、床の上におりてしまうので、ちょっと休けいすることができちゃうぞ!! コツは、エレベーターが下につく直前くらいにジャンプすること。君もマリオといっしょに、ちょっと一休み!?

鳥取県の中曽浩範くん

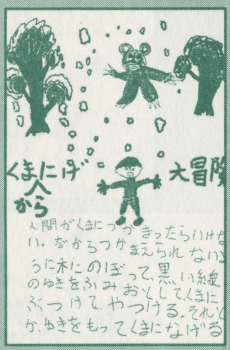

兵庫県　松本吉信くん

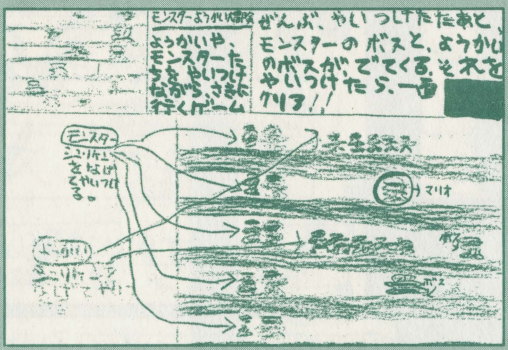

佐賀県　宮原　啓くん

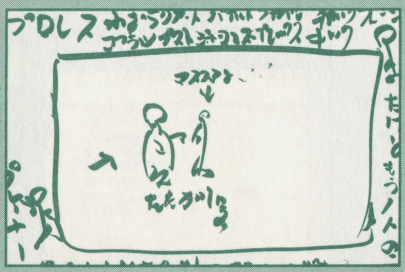

山梨県　清水つよし

福井県　石畝紀夫くん

富山県　今井康博くん

ファミリーベーシックで遊(あそ)ぼう!!

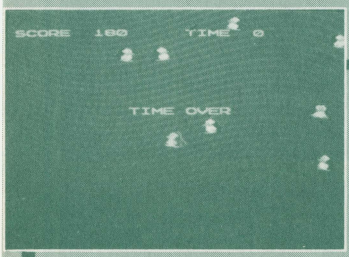

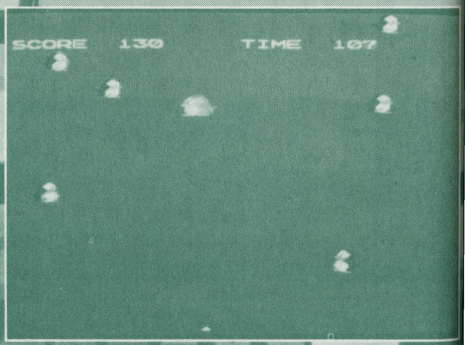

とってもかわいくって、メチャ楽(たの)しい

V3用(ブイスリーよう)わんぱっくオリジナルゲーム!!

ペンペンキャッチ

V3用のオリジナルゲーム
ペンペンキャッチだ!!
ペンペンは、逃げ出した赤い子ペンギンをつかまえなければならない。さて、君は何びきつかまえられるかな!?

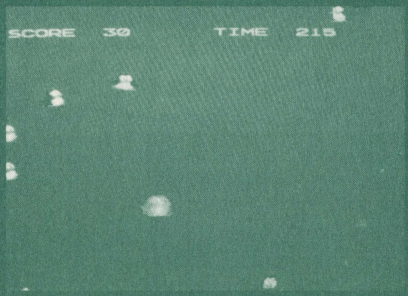

このゲームは、青色のペンギン、ペンペンをうまく操作してあちこちに逃げ回る赤い子ペンギンをつかまえるゲームだ。
コントローラ[1]の＋ボタンで上下左右のほかに各方向ナナメも行くことができるから全部で8方向にペンペンを動かせるんだ。今まで右はじや左はじにくるとそこでとまってしまうゲームが多かったけど、このゲームは右はじにきたら左はじに上から下へと、すりぬける様な感じで画面中を動き回ることができるのだ。

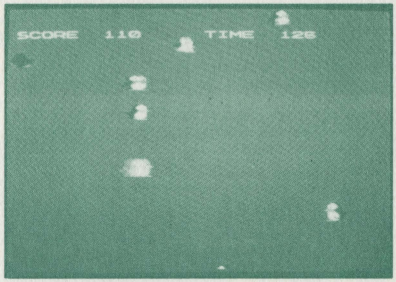

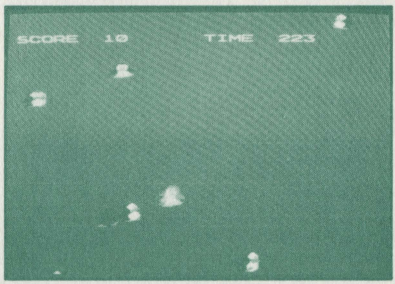

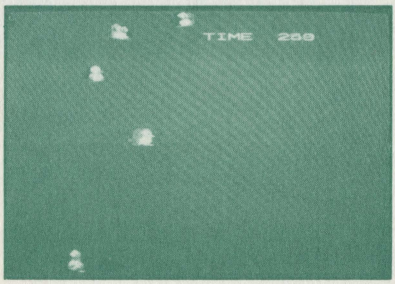

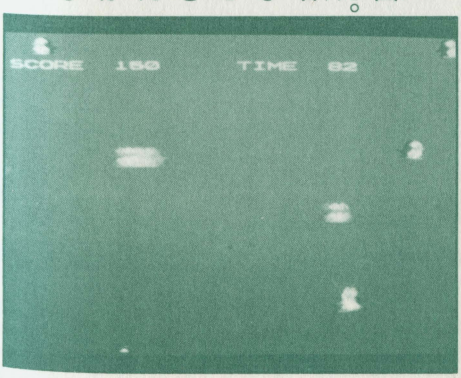

ペンペンキャッチプログラムリスト

```
10 PLAY "T1V15O1R5
20 PLAY ":T1V15O1R5
30 PLAY "::T1V15O1R5
40 PLAY "CD#D:EF#F:GA#A"
50 PLAY "C:E:G"
60 PLAY "T1V15O1R5
70 PLAY ":T1V15O1R5
80 PLAY "::T1V15O4"
90 PLAY "R0:R0:R0"
100 CLS
110 PALETB 0,11,50,50,50
120   PALETS 1,0,50,37,2
130 POSITION 7,120,120
140 MOVE 7
150 DEFMOVE(7)=SPRITE(4,3,1,255,0,1)
160  POSITION 7,200,120
170  MOVE 7
180 T=300
190 FOR I=1 TO 6
200 DEFMOVE(I)=SPRITE(4,3,2,100,1,2)
```

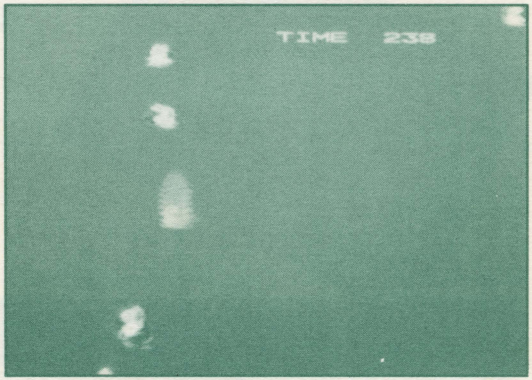

次のページへ続く

```
210 POSITION I,0,0
220 NEXT
230 SPRITEON:MOVE 0,1,2,3,4,5,6,7
240 I=RND(7)
250 X=XPOS(I):Y=YPOS(I)
260 CUT I
270 J=RND(7)+1
280 K=RND(3)+1
290 DEFMOVE(I)=SPRITE(4,J,K,255,1,2)
300 POSITION I,X,Y
310 MOVE I
320 I=STICK(0)
330 I=VAL(MID$(".37.546.128.....",I+1,1))
340 X=XPOS(7):Y=YPOS(7)
350 CUT 7
360 IF I THEN DEFMOVE(7)=SPRITE(4,I,1,255,0,1)
370 POSITION 7,X,Y
380 MOVE 7
390 I=CRASH(7):IF I<0 THEN 480
400 S=S+1:LOCATE 0,0:PRINT "SCORE " S;"0"
410 GOSUB 430:I=CRASH(7):IF I<0 THEN 480
420 S=S*2:GOTO 400
```

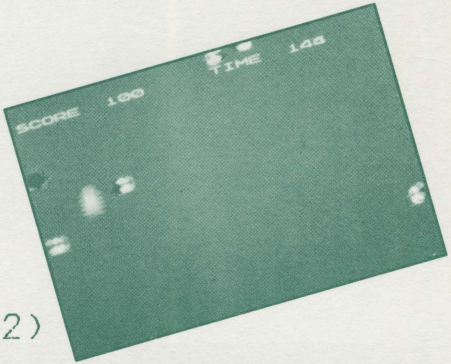

```
430 DEFMOVE(I)=SPRITE(4,3,2,100,1,2)
440 POSITION I,0,RND(150)
450 MOVE I
460 PLAY":CE"
470 RETURN
480 N=N+1
490 PLAY"C:E"
500 IF N> 5 THEN N=0:GOTO 240
510 LOCATE 15,0:PRINT "TIME " T " ";
520 T=T-1:IF T<0 THEN 540
530 GOTO 320
540 LOCATE 10,11
550 PRINT "TIME OVER"
560 CUT 0,1,2,3,4,5,7,6
570 PLAY "T1V15O1R5
580 PLAY ":T1V15O1R5
590 PLAY "::T1V15O1R5
600 PLAY "CD#D:EF#F:GA#A"
610 PLAY "C9:E9:G9"
620 IF STRIG(0)<>0 THEN RUN
630 GOTO 620
```

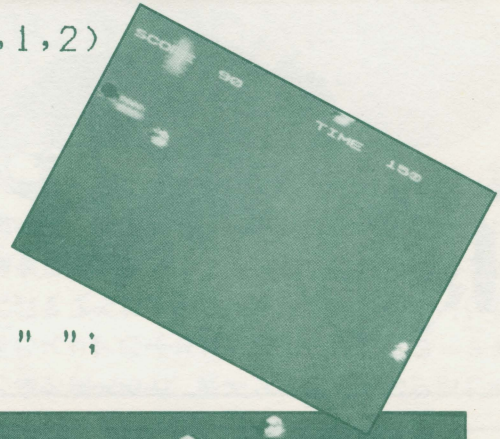

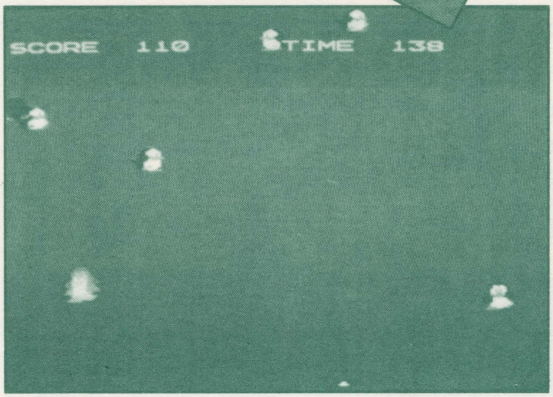

プログラムの入力は、正確にキーインしよう!!

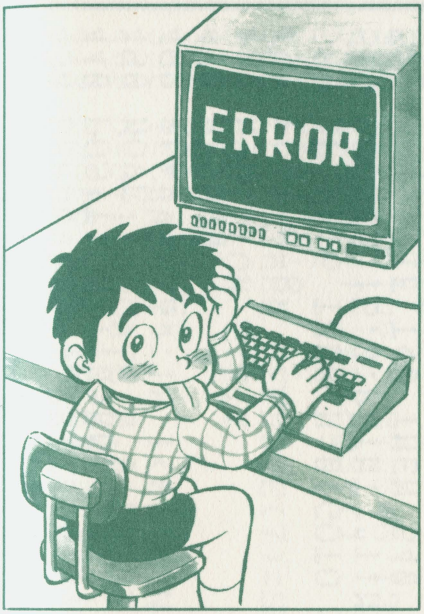

今回のプログラムは短いけれど長いプログラムになると、プログラムを間違って入力する場所が、多くなるんだ。エラーを出しながらプログラムのミスを見つけるのは、とても大変だよね。だから、入力しながら、1行ずつのチェックをかならずしてほしい。そうすればエラーも出なくなるよ。

赤い子ペンギンを、まとめてつかまえろ!!

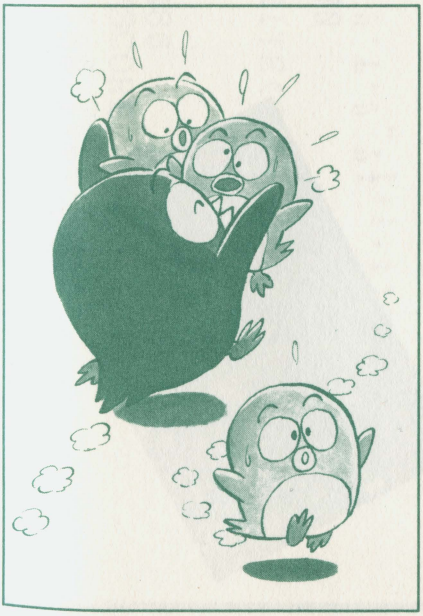

赤い子ペンギンは、初めは画面の左上から出てきて、あちこちに走り始める。子ペンギンをペンペンがつかまえると、10ポイントだけれども、2ひき以上同時にペンペンが、子ペンギンをつかまえると、今までのスコアが、2倍されるのだ!! このワザをうまく使えば、おもしろいほど得点できるぞ!!

時間がくるまでに、たくさんつかまえろ!!

ペンペンが、子ペンギンをつかまえられる時間は300秒。この時間内に子ペンギンをなるべく多くつかまえなければならないのだ。2ひき以上同時につかまえるワザを使えば、高得点もかせげるので、子ペンギンの動きをよく見てキャッチしろ!!
タイムオーバー後のリプレーは、スタートボタンだ。

プログラムのワンポイント改造法!!

このプログラムのワンポイント改造法を、君に教えちゃおう!! まずタイムを長くしたり短かくしたりする場合には、180行の T=300の300を好きな数に変えればいいんだ。子ペンギンを2ひき以上つかまえた時のスコアのふえ方だけど、420行の N=N+N の2の値を変えると、ポイントのふえ方が変わる。

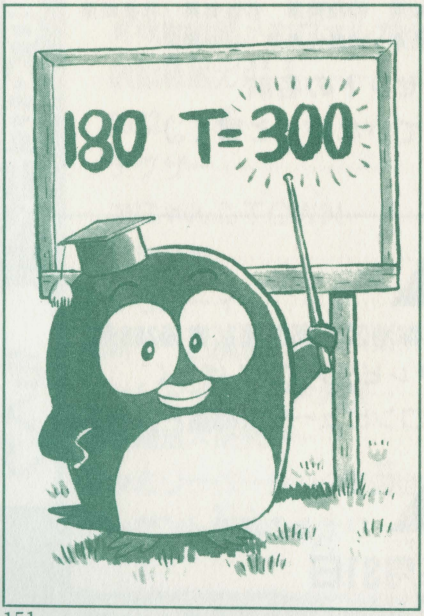

ファミリーコンピュータ
ビッグプレゼント!!
応募のきまり

ハガキのうらに右下の応募券をはって

①きみのほしいカセット番号。(ひとつだけ)

②きみの住所、名前、学年。

③きみのすんでいる都道府県の番号。(下記の中から)

①北海道	②青森県	③岩手県	④宮城県	⑤秋田県	⑥山形県
⑦福島県	⑧茨城県	⑨栃木県	⑩群馬県	⑪埼玉県	⑫千葉県
⑬東京都	⑭神奈川県	⑮山梨県	⑯長野県	⑰新潟県	⑱富山県
⑲石川県	⑳福井県	㉑岐阜県	㉒静岡県	㉓愛知県	㉔三重県
㉕滋賀県	㉖京都府	㉗大阪府	㉘兵庫県	㉙奈良県	㉚和歌山県
㉛鳥取県	㉜島根県	㉝岡山県	㉞広島県	㉟山口県	㊱徳島県
㊲香川県	㊳愛媛県	㊴高知県	㊵福岡県	㊶佐賀県	㊷長崎県
㊸熊本県	㊹大分県	㊺宮崎県	㊻鹿児島県	㊼沖縄県	

④きみの持っているＦＣ(ファミリーコンピュータ)のカセットの名前
(持っていない人は「持っていない」と書く。)
を書いて送ってね。

応募しよう

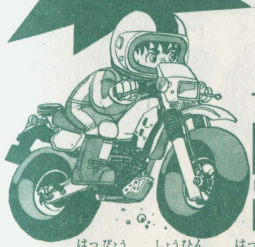

あてさき

〒105-91　東京都港区芝郵便局私書箱268号
徳間書店　テレビランドわんぱっく
ファミリーコンピュータ大図鑑ＰＡＲＴ７
プレゼント係

しめきり

昭和61年5月31日

●発表は賞品の発送をもってかえさせていただきます。

ファミリーコンピュータ大図鑑PART7

もくじ

ファミリーコンピュータビッグプレゼント……5
最新ゲームカセットカタログ……11
チャレンジャー……12
高機動戦闘メカヴォルガードII……16
頭脳戦艦ガル……22
1942……26
テグザー……30
おにゃんこTOWN……32
カラテカ……34
ダウボーイ……36
最新ゲーム情報……38
ファミリーベーシックで遊ぼう!!……42
最新ゲーム必勝法大研究!!……43
チャレンジャー……44
高機動戦闘メカヴォルガードII……54
頭脳戦艦ガル……64
1942……74
テグザー……84
おにゃんこTOWN……94
カラテカ……102
ダウボーイ……112
最新ゲーム情報……121
ゲームアイディア大発表……129
㊙必勝法大研究……135
ファミリーベーシックで遊ぼう!!……145
プレゼント応募のきまり……152

テレビランド わんぱっく 84

ファミリーコンピュータ大図鑑PART7

企画構成／ワークハウス
写真／田中モサク
まんが／岡崎忠彦
カット／岡崎忠彦、田村良介、うおと修
編集協力／夏井潤、Y片山、座敷童、小俣博之、田中裕也
写植版下／(株)パンアート
取材協力／任天堂、ハドソン、デービーソフト、ポニー、コトブキシステム、ソフトプロ、カプコン、スクウェア、コナミ、ナムコ、アスキー、ジャレコ、サン電子、エニックス、タイトー、バンダイ
編集担当／鈴木正誼

発行者／尾形英夫
発　行／徳間書店
東京都港区新橋4－10－1
☎(03)433－6231㈹
印　刷／図書印刷株式会社

■この本のお問い合せは、03・237・9291　ワークハウスまで(火曜～金曜の午後5時～7時)

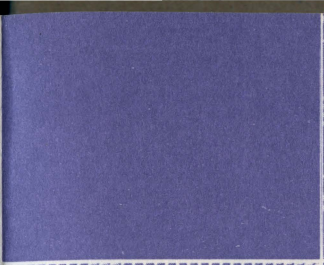

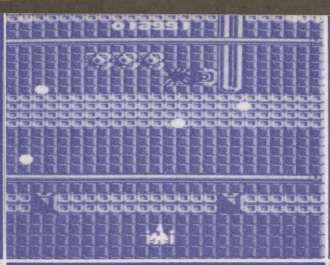

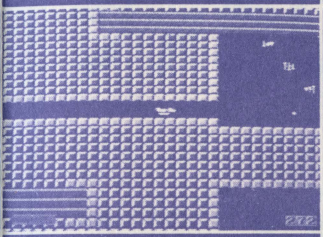

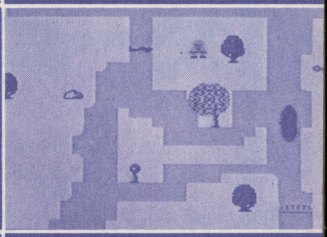

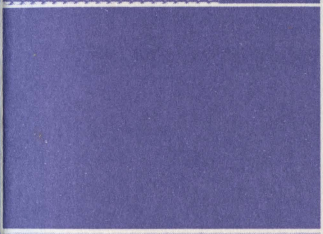

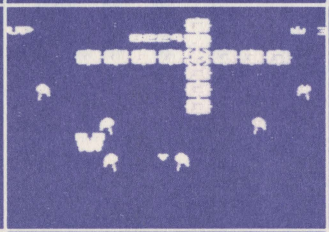

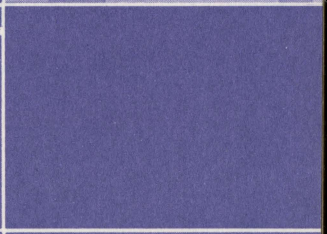

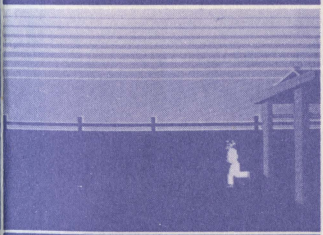

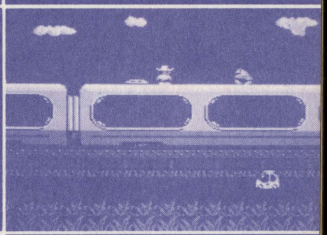

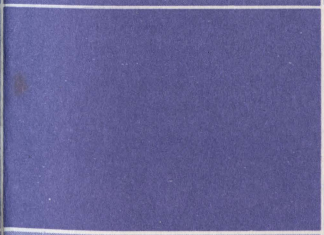

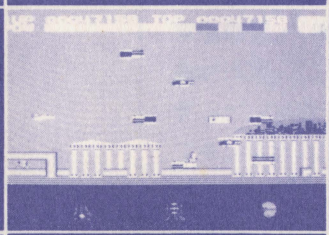

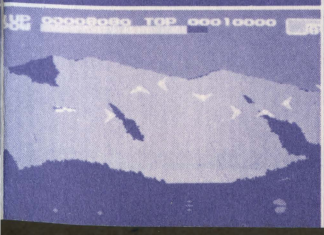

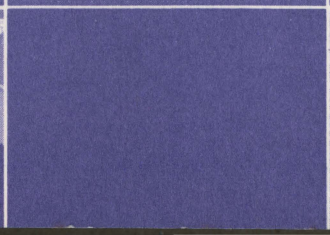

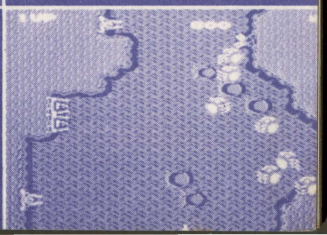

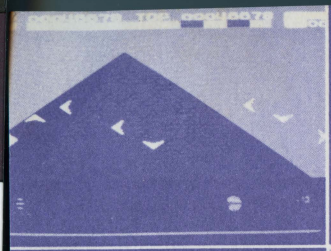

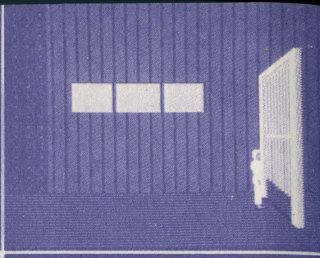
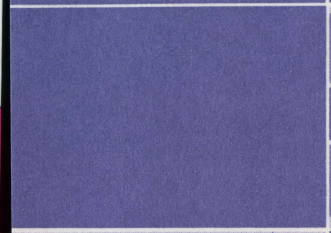
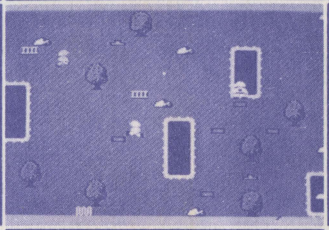
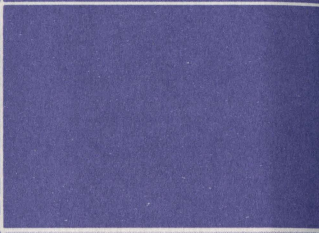
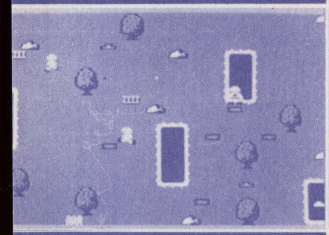

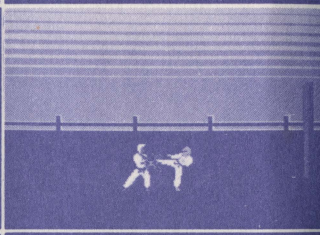
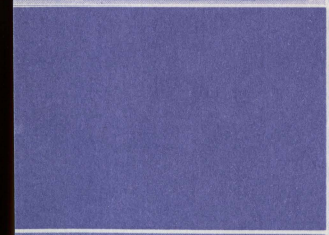

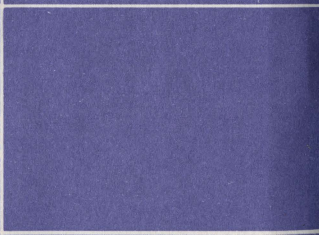
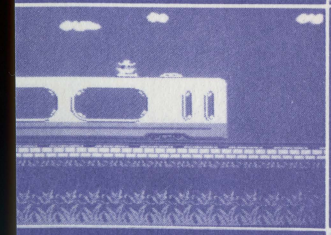
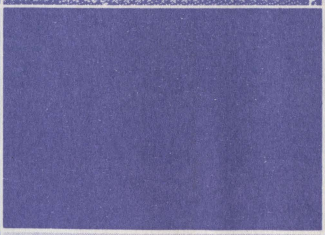
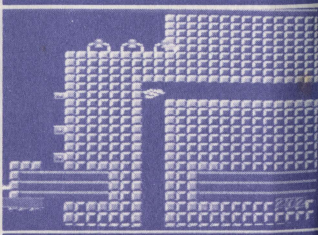
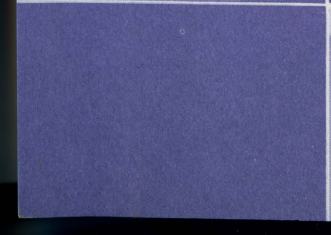
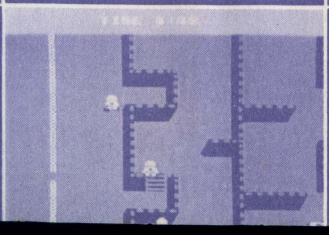
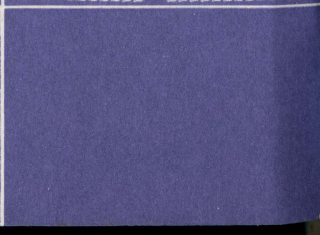

テレビランド わんぱっく84

ファミリーコンピュータ大図鑑 PART 7

徳間書店

雑誌66595—88

徳間書店

定価580円

各580円

ファミリーコンピュータ大図鑑
PART1～6 大人気発売中!!

■テレビランドわんぱっく■
84

ファミリーコンピュータ
大図鑑 PART 7

発行者 尾形英夫
発行所 徳間書店
東京都港区新橋4—10—1
(03)433-6231㈹
印刷所 図書印刷株式会社
昭和60年11月30日初刷

もし落丁、乱丁がありました
ときは、おとりかえします。

テレビランドわんぱっく84

ファミリーコンピュータ T.M 大図鑑

ゲームカセット
ビッグ
プレゼント!!

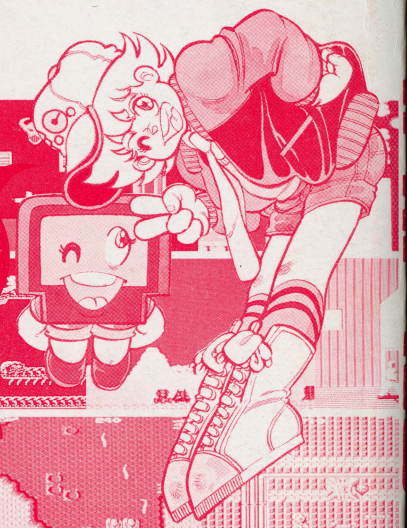

最新ゲームの必勝法なら
この1冊で完ペキ!!

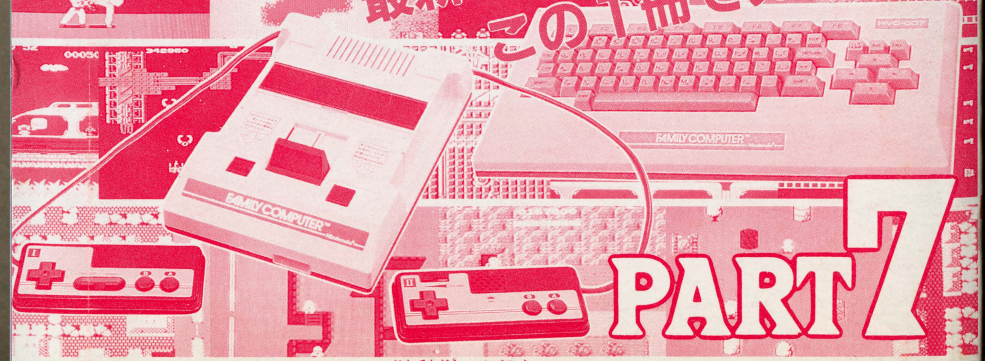

PART 7

●ファミリーコンピュータは、任天堂の商標です。

DOUGH BOY
BY
NAMCO
SYNSOFT
1985
CHALLENGER
LEVEL
1
H
TOP
0000000
@1985 HUDSON SOFT
1UP 000000 HI-SCORE 000000
1942
1 PLAYER
2 PLAYERS
© 1985 CAPCOM
1UP 0000 HI-SCORE 010000
1 PLAYER
2 PLAYERS
© 1985 PONY, INC.
1UP 00 HI-SCORE 20000 2UP 00
GALG
1 PLAYER
2 PLAYERS
COPYRIGHT ©1985 BY dB-SOFT
TEAM BIOTECHNICS
KARATEKA
©COPYRIGHT 1985
LICENSED FROM
BRØDERBUND
PRESENTED BY
SOFT PRO
VOLGUARD II
PUSH START BUTTON
HI-SCORE 00010000
SCORE 00000020
LEVEL 1
@1985 dB-SOFT.
HEADER
PRESS START
HIGH SCORE 003000
© 1985 GAME ARTS
SQUARE
ファミリーコンピューター
大図鑑
PART 7
徳間書店

テレビランド
わんぱっく84

コンピュータ大図鑑

PART 7

徳間書店